朝鮮日報
朝刊 本紙朝夕刊十二面
發行兼編輯人 方應謨 印刷人
發行所 京城府太平通一丁目六一 株式會社朝鮮日報社

社說

獨總統의和平演說
英佛態度가世界運命決定

一

히틀러總統은 六日獨逸國會에서 約一時間半에 亘하여 大演說을 試하엿는데 그 要旨는 本紙에 報道된바와가치 獨逸로서는 이以上 戰爭할 意思가 업고 따라 今後는 國際會議에依하여 歐羅巴問題를 解決하자 提唱하엿다. 英佛의 反對하는 波蘭解消를 斷行하고 이제와서 和平提議를 하는것이 英佛을 弄絡하는 嫌이 잇스나 新波蘭國家를 認定한다거니, 羅馬尼等 東南歐諸國은 攻擊지 안는다니, 世界制覇는 생각지 안는다니, 英國에 對한 植民地要求는 하나 暴力에 依하여는 안는다는니하여 英佛의 脾胃를 거슬리지 안토록에 쓰고, 蘇聯에 對해서도 獨蘇國境은 外交交涉에 依하여 解決하느니 北歐에잇서서의 獨蘇의 提携는 鞏固하느니 하는 말은 얼마나 獨逸이 戰爭을 繼續지 안토록 애쓰는지 엿볼수잇다.

二

히틀러總統이 駐獨英國大使와 談話中에 自己는 元來藝術家로 政治家가 아닌以上 오래政權을 쥐고 잇스랴는 意思는 업고, 波蘭問題만 解決하면 下野하여 藝術로 邁進하겟다고햇다는것으로 보아 이以上戰爭을 하고십지 안흘것도 갓다. 또히 總統이 率直히 指摘한것가치 今次 歐洲에 大戰이 繼續된다면 歐洲는 廢墟로 化하여 人類文化進展에 莫大한 阻害가 되고 덜리 日本만의 利益을 助長할것으로 생각하므로 戰爭을 忌避할것도 갓다。그러나 英佛의處地로 보면 前日묀헨協定時 주데텐以外는 軍事行動을 안하겟다 確言하고서도 그約束을 平然히 破棄한 히틀러라, 波蘭을 消滅하고 다시 羅馬尼其他에 손을 대일지 누가 保障하랴。目的을 爲하여는 如何한 手段도 不辭하는 히總統이라 昨日의 敵 共產主義國家 蘇聯과도 今日엔 友邦으로 삼지안햇는가。英佛에 安心을 주고, 다시 東南歐 乃至 北歐 制覇하라는지도 모른다。또 이가튼 演說을하야두는것이 今後 戰爭을 繼續하는데도 責任을 英佛에 떠밀고 國民의 對英佛感情을 昂揚시킴에 效果가 크다。

三

英首相은 三日 國會演說中 獨逸의 如何한 提案도 檢討할用意가업는것은 아니나 獨逸에 저가튼 恫喝的 態度로 나온다면 一秒間이라도 귀를 기우릴수가 업다 하엿다。히틀러總統의 演說이 極히 穩健하고 妥協的이오 決코 恫喝的이 아닌바에 英國이 끗까지 戰爭할 決意를 할것인가, 말것인가。英外省은 佛國과 自治領과 協議한다하얏고, 佛國도 保障업시 休戰할수업다 하얏지만 張首相은 前日 下院서의 演說中 英國은 히總統이 下野하기까지 戰爭은 繼續한다하엿스니 當場의 演說에 귀를 기울여 休戰할가는 疑問이다。勿論 英國도 戰爭으로 因해서 엇는것보다 損하는 일이 만흘것은 누구보다 잘안다。그것은 第一次 大戰後에 戰勝한 聯合國側이나 戰敗한 獨逸側이나 다疲弊햇던것을 보아 確然하다。그러나 一旦波蘭攻略에 反對하여 宣戰한後라 今次 休戰을하면 波蘭은 勿論 其他 東南歐 諸小國의 英國에 對한威信은 땅에 떨어지니 어찌할수업는 窮을거두리오。況 友邦 米國이 絶對的 後援 獨伊 蘇의 今後의 行動은 一層 英佛의 意思를 示함이랴。英佛의態度야말로 實로 世界運命을 決定할 百尺竿頭에서다 하겟다。

疾風迅雷的攻擊奏効
中山縣城을 一擧占領

【廣東七日發同盟】南支派遣軍報道部七日午後一時四十五分發表 中山縣城의 敵은 我猛襲을 勘當치못하여 七日午後一時二十分 林秋富、大西、重久、各部隊는 大擧縣城에 突入하여 이를 占領하엿다 敵은 北方으로 潰走附近丘陵에 退却하엿는데 我方은 周圍로부터 追擊하여 敵의 全滅은 時間問題로되어잇다

【中山縣七日發同盟】南支派遣軍報道部七日午後六時發表 中山縣城으로 向하여 前進攻擊을敢行한 我南支派遣軍精銳部隊는 敵의抵抗을 排除하면서 猛進擊을續行 午後二時中央隊 林部隊의 一部는 中山縣城南端一角에突入 各部隊 또 이에呼應 中山縣城의 包圍를完成 或은 一部로써 城內를 掃蕩하여 民衆에게 何等損害를 끼치지안코 午後四時 中山縣城을 完全히占領하엿다

【〇〇七日發同盟】七日正午中山縣城外廓에 達한 我陸의 精銳諸部隊는 午後一時二十分 一齊히 縣城에 突入하여 殘敵을掃蕩하고 더위는 아직찌는듯한秋日의 城頭에 노피感激의 日章旗를 揭揚하엿는데 行動開始以來 僅僅十三時間 二十分이라는 記錄的인 高速度攻略이엇다

【〇〇七日發同盟】中山縣城을攻略한 〇〇部隊는 六日深更 海部隊의 協力을어더 突然西江河畔疊石南方一키로地點에 敵의猛烈火를 무릅쓰고 敵前上陸을 敢行하여 猛進擊을開始하엿는데 七日午前七時에는 벌써 中山에 十二키로밧게안되는 要衝〇〇에 到達하엿다 一方海軍松原部隊는 南江支流橫河, 中山河二十키로의 啓開作業을하여 中山으로向하여 進擊을 開始하엿는데 支那革命의父 孫文의生地中山을 目睫間에든 將兵의士氣는 더욱衝天之勢이다

【中山縣城에서七日井上、寺田特派員發】七日午後一時二十分 中山縣城에突入한 我精銳諸部隊는 即時로 城內의 殘敵掃蕩을하여 民衆에게 何等損害도 주지안코 午後四時 完全히 掃蕩을完了하여 全城을占領하엿다

그리고 敵은 吳飛를總指揮官으로하여 約五千인바 我軍의猛攻에 빠르게도 城外北方에 潰走하여 城內에는 이미敵이라고는 一兵도업서 벌써 明朗中山縣新生의 第一步를 내드디게되엇다

…에呼應하는 地上의 中島部隊主力은 五日早朝來 同方面의敵을 包圍攻擊한바 敵은 我空陸의猛攻에 견디지못하여 潰走하엿다 同方面의敵은 獨立第二十旅에屬하는데 今日 午前中에 判明된 敵遺棄死體는 約一千을 算하고 我軍은 重機及 췌코機銃六, 其他 多數兵器를 鹵獲하고 이어 同部隊는 富洞東方 三十數키로의 敵重要據點 淡水를向하여 進擊中이다 一方 東江河谷을 東進한 中村部隊의 精銳는 博羅西方의敵을 壓迫中이다

蘇外蒙軍改編完了

今日當局에 達한 情報에依하면 蘇聯政府는 今次노몬한事件에關하여 參戰部隊의 論功行賞을行하엿는데 이와同時에 外蒙軍의 改編을 斷行하고잇다고 傳한다 即이에事件進行에 外蒙의 獨立軍을 解消하여 어떤極東軍의一部에 改編하엿다 更히今番에는 中隊長以上은 蘇聯將校를 任命하고 外蒙人은 兵以外에는 登用치안코 따라서 外蒙軍은完全히 蘇聯極東軍의 一兵團으로化하엿다 又空軍은 事件의打擊으로 그 太半勢力을 일헛는데 本國及極東方面으로부터 補給補充되어 現在에는 約三百臺가 整備되어 事件前과 거의가튼狀態이다 이것도 指揮將校는 全部蘇聯空軍將校로써 充當하기로 되엇다

中山縣攻略에對해 南支軍報道部長談發表

【廣東七日發同盟】南支派遣軍報道部長七日午前九時三十分發表

中山縣地方은 香港地方과 相對하여 珠江에通하는 水道를扼하는要地로 바다와 江口로包圍된 孤立의 地帶이며 我陸海軍에依하여 完全包圍의 態勢下에잇는지 오랜데도不拘하고 現在에 이르기까지 한번도 我軍의進擊을 바든일이업시 남어잇던것은 한번地圖를 펴본사람은 意外로 생각할것이다 勿論 이地形에對한 討伐은 極히容易한바이나 中山縣은 그 名稱과 如히 孫中山先生의 故地로 由緒기픈 縣이므로 我軍은 特히 敬意를 表하여 이에 武力的行使를 保留하고 다만 縣當局及 民衆이 孫文先生의 遺訓에基하여 三民主義에依하여 反省自覺하여 自進和平救國 日華提携中央新政權擁護의實을擧하여 縣內治安을回復하고 更生할날을 待望하여왓던것이다 그런데 蒙昧한縣當局은 遊擊隊及最近一部의 正規軍도 이에加하여 日本軍의 이寬大한處置에 對하여 도로혀 傲慢하여저서 自己의非力도 不顧하고 일부러 嘲構捏造的宣傳을하여 自軍에勝利를 博한것과가치 誇張하여 善良한民衆을 迷惑하여 援蔣的 氣勢를 올리고 縣政을 돌보지안코 苛稅를課하고 民衆을 塗炭之苦에 陷入케하고 隣接第三國을 通하여 武器彈藥을 輸入하여 少毫도 反省의빗치 업섯다 이에 我軍은 徹底的으로 當局及 軍隊를 膺懲하여 迷夢을깨게하고 永久히治安을確保하여 良民을救出하여 明朗模範的 中山縣更生을企圖하고 十月七日精銳部隊로써 各方面으로부터 進攻을開始하엿다 作戰의範圍는 情勢變化에따라 變化될터로 波及擴大하지안흘것을保障키어렵다 그러나 一般民衆이 崇拜하는 孫中山先生의遺蹟及第三國의權益等은 特히 敵側을利롭게하는 處置에나오지안는限 旣往할것으로 保障한다

空陸協力下에 廣九線敵을猛攻

【廣東五日發同盟】얼마前부터 廣九線方面에 集結하고잇던 敵大部隊에對하여 我南支英支國境線方面에 集結하여 陸荒鷲部隊는 偵察을續行中이던바 午後廣九線 天堂圍 柳頭方面의敵을 攻擊하고 更히天堂圍東方의 黃洞附近에 蟠居하는約三千의敵에 對하여 猛烈한爆擊과 機銃掃射를 퍼부엇는데이

重慶政府

國際情勢變化로 對外關係極緊張
駐米大使에宋子文任命?

【香港七日發同盟】重慶來電에依하면 重慶政界에서는 張群 賀耀祖의 蘇聯派遣을 極히重視하고그들의 任命은 兩人모다日本事情에 精通한 過去의政治的經歷에依한 것이며 이와때를가치하여 胡適駐米大使와 顏惠慶이米國政府에 어떤工作을 하는一方 郭泰祺駐英大使及 孔大使를 通하여 英國政府에對하여도 各日支戰爭의 和平解決의 可能性及此等政府의 調停에關하여 打診하고잇는것은 特殊한 意義가잇다하여 重要視하고잇다 그리고今次重慶政府가 張賀兩人을 特派하여 支那에서의 共產黨의增大한勢力을 考慮하여 日支和戰問題에對한 蘇聯의 意向을探求하기로 된것도 同樣의動機에나왓다고보인다 그러나 一部에서는 張群特使에加하여 更히賀耀祖를 派遣하기로 된것은 蘇聯赤軍의 新疆侵駐說의 眞意를調査하려고 兩人을 協力시키려고함이라한다 重慶 外交部에서는 支那共產軍을 近間 雲南에 移駐시킨다는 說과 蘇聯赤軍의新疆侵入說에 關하여 이것을 否定하고 잇는데 事實은 右侵入說의 照會에 對한 新疆督辦盛世才及 寧夏省主席馬鴻逵의 回答이到着되지안엇스므로 重慶首腦部도 자못焦慮하고잇다 一方外交部長 王寵惠氏가 UP記者 모리스氏에 發表한 和平聲明에關聯하여 最近辭表를 提出하엿는데 蔣의慰留에도 不拘하고아직消極的態度를 取하고잇서 重慶政府部內의 强力한 主和派의勢力은 最近險惡한 世界情勢의發展에伴하여 和平熱望戰爭嫌惡의 一般的主潮에따라 益益促進된다고잇는다

【香港七日發同盟】最近의 國際情勢의 激變에對處하고자 重慶政府는 華盛頓及莫斯科駐劄支那大使更迭을 決定하엿다 即駐米大使胡適은胃病再發로 職務에견디지못한다는 理由로 辭表를提出하엿스므로 從來各方面으로부터 그 無能을非難바든일도잇스므로 이機會에 許可召還하기로 決定하고 後任으로서 宋子文을任命하기로 決定하엿다 莫斯科駐劄大使楊杰은 政府의 召還에依하여 歸國途中目下巴里에잇는바 近衛楊杰의 後任으로서駐劄大使에 任命될것으로보인다

三億弗借款이 目的 (宋의使命)

【上海七日發同盟】歐洲動亂以來米國의 對支援助를 積極化하고자 畢世의努力을 繼續하고잇는 重慶政府는 그活動을 一層活潑化하고자 努力中이라고 한다 現駐米大使胡適에 對하여 病氣를 理由로 辭表를 提出케하고 後任으로 中國銀行董事長宋子文에게 內命을 發하엿다고傳하는바 支那財界의 大立物로서 宋一家의 中心人物의 一人인宋子文을 駐米大使에 任用한것은 經濟的對支援助의 具體案에 中心으로 對하여 急速한 進捗을 꾀함에는 宋과가튼 權威잇는 人物을 派遣하는外에 다른方途가 업다는 結論에 到達한 모양이다 그리고重慶政府가 現在米國에對하여 折衝中의 借款은 그金額三億米弗又는 三億五千萬米弗이라는 巨額으로 右借款은 貴州, 四川, 廣西三省의 鐵路開發 鑛產採掘及 滇緬國際公路의 工事資金에充當 한다고 標榜하고잇스나 그 金額이 巨大한우에 西南支那資源의 調査가 不充分하기때문에 米國이 決定을 躊躇한것으로 重慶政府는 今番 宋子文을 米國에 派遣하여서 이懸案을 一氣에成就시키고 다시될수 잇스면 法幣에對한 援助를획득하여 各方面에亘한援助를要請하려는腹案으로보인다 (寫眞宋子文)

修水東方要衝으로 猛進擊繼續

【修水東方戰線 六日同盟特派員發】五日拂曉江南戰線의敵이最大防禦線으로믿던修水縣城에突入한 飯田門脇各部隊는 城內外의敵殘兵을 剿滅하고 最後抵抗을 排除한後 六日意氣益益軒昂 修水河에 沿하여 進擊을開始 同午前十一時修水東方要衝〇〇에肉迫 一齊히 殘敵을 殲滅코자 果敢한猛進을 續行中이다

【〇〇六日發同盟】昨五日早曉修水를攻略한 飯田、門脇部隊는六日早朝 冷雨를衝하여 修水를進發 修水河谷을 敗殘隊로써 潰…

쳬코國도 政府再建計畫

【巴里六日發同盟】前쳬코大統領 베넷슈氏는 前쳬코바키아 陸軍首腦 벼에스三將軍을 帶同하고 六日倫敦으로부터 巴里에 到着하엿다 同氏는 곳佛外務當局과 波蘭政府關係者와 協議한後 現波蘭亡命政府와 類似한 쳬코政府를 再建할 計劃이라고 傳한다 그런데 佛國政府로서는 압서 오스키駐佛쳬코公使와의間에 佛國內에서 쳬코陸軍의再建準備를 認定한다는 協定文에 調印하고잇스므로 쳬코政府에 對하여도 아마承認할것으로 豫想된다

英佛이 應諾한다면 무首相欣然和平을斡旋
PA報道

【紐育六日發同盟】AP通信羅馬電은 히틀러總統의和平提案에對하여 英佛이應諾할 意思가잇다고하면 뭇소리니首相은 欣然斡旋에힘을쓸생각이 잇다는旨를 如左히報道하고잇다

羅馬의 權威잇는側에서는 뭇소리니首相은 히틀러總統의平和提案에對하여 萬若英佛이應諾할意思를 表示한다면 斡旋에힘을쓸생각이잇다 히틀러總統의演說에對한 英佛의 反響은 반드시나쁘다고도 할수업스나 英佛側에서는 平和交涉에對하여는 從來以上으로 그態度를 好轉하엿다고도 생각할수업스므로 樂觀은 할수업다고말하고잇다 (寫眞무首相)

英陸軍續續渡佛 佛軍과協力參戰

【倫敦六日發同盟】情報省六日發表한것에 依하면 佛軍과 協力하여 戰鬪에 參加할 英國 陸軍部隊는 晝夜를 不分하고 續續佛國을 向하여 輸送되고잇다 英佛海峽의 輸送의 重大任務도 一名의 死傷者도업시 遂行되고잇다 그리고 英國側에서도 近間外國新聞記者의 從軍을 許可하기로 되엇다

英佛獨和平調停에 루米大統領出馬는 疑問

【華盛頓六日發同盟】루즈벨트大統領의 休戰提議가 萬一잇스면 獨逸은 어떠한 態度를 表明할지 모른다는 要望에 關하여 某有力消息通은 루大統領의 意向으로서 다음가치 말하엿다

米國으로서는 英佛兩國이 調停案을受諾하겟다는 公式保障이업는限 休戰을提議하지 안흘것이다 루大統領은 英佛에對하여 戰爭繼續의 責任을 지우려는 히總統의 어떠한 動議에도 應할수업다 그리고 權威잇는側에서는 루大統領은 和平調停者로서 意外한表情을가지고 다음가치말하엿다 今次까지 情報當局은 루大統領을 好戰者煽動者 非中立的이라고 非難을 해왓는데 새삼스레 大統領의 調停受諾의 意思가잇다는것은 不思議한일이다

【巴里六日發同盟】…走하는 敗敵을擊滅하면서 進擊中인데 午前十一時現在 同部隊의 先遣隊와 武寧으로부터 武寧、長沙公路를進擊中인 木島部隊와의 距離는 四粁餘으로서 兩軍의 感激的握手도 目睫에切迫하엿다

東亞局長心得에 土田氏를任命

【東京電話同盟】栗原東亞局長의 後任에는 北京駐在支那大使館參事官 堀內干城氏로 決定되엇스나 同氏는 아직 歸朝하지안햇스므로 六日如左히 土田東亞局第一課長이 暫定的으로 同局長心得에 任命되엇다

外務書記官 土田豐 命外務省東亞局長心得

全國學務部長會議

【東京電話】全國學務部長會議는 오는 十、十一兩日 開催되는데 文部省關係의것은 一、中等學校入學者選拔方法에關한事項 二、小學校敎員待遇에關한事項 三、青年敎育에關한事項 等三指示事項에 對하여 協議할것이고 厚生省關係의것은 勤勞動員會議에서 決定한 代家食糧에關한件을 中心으로하고 또拓務省關係의것은 移民事業 其他에 對하여 審議할터이다

重慶宛然廢墟化

【香港七日發同盟】重慶來電에依하면 지난九月二十一日以來 日本空軍의 連續空襲에依하여 重慶은事實上 廢墟化하엿다 至今까지 重慶部外의 新市街에分散居住하고잇던 重慶政府主席林森以下于右任, 居正其他各要人도日本空軍襲來의 脅威에견디지못하여 이제峨眉山其他 成渝(成都重慶)鐵道沿線各都市 永川 隆昌 自流井等地方에 逃避하기始作하엿다 蔣介石夫人 宋美齡도九月末地方視察에 憑藉하여 姿態를 감춘後아직重慶에 歸來하지안헛다

李王同妃兩殿下 七日東京驛發御渡鮮

【東京電話同盟】近步第二旅團長으로계옵신 李王殿下께옵서는 妃殿下御同伴 光森御附武官 三浦御用取扱 岡本典醫等을 거느리시옵고 七日午後三時 東京驛發 列車로 御渡鮮에 登程하옵시다 京城에서 오래간만에 大妃殿下께 御對面, 宗廟에 御參拜、北支戰線에서 御武勳을 樹立하옵시고 지난 八月 御歸還하신 旨를 御報告하옵시後 오는 十五日 御渡東하옵실 御豫定이시라고 承聞된다

解決案에不應時엔 斷乎辭表提出要求
野村外相의態度俄然强硬

【東京電話同盟】野村外相은 七日外務省事務當局解決案을 提示하고 事務當局側의 慎重한 考慮를 要望한바 野村外相은 右案을 最後的인것으로할 決意를 굿게하고 唐澤法制局長官과의間에 文書로써 此旨를 確約하엿스며 七日 阿部首相과의 會見時에도 右解決案으로써 事務當局에 臨하여 萬一 이를承諾치안흘境遇에는 斷乎한 處置로 나갈것이라는데 意見이 一致된模樣이다 따라서 八日하루 事務當局側의動向을 靜觀한後 九日早朝부터 全課長全事務官等을한사람씩招致하고 解決案에 承諾하는지 안하는지의 回答을求하고 不承諾의境遇에는 即時辭表의提出을求할것으로보인다 이가치되어 貿易省問題에 發端된 外務省問題는 俄然空前의 重大結果를 惹起하지나안흘것인가고보인다

(寫眞은 野村外相)

幹事會局部長會見

【東京電話】外務省小壯派의幹事會는 局部長에對하여 面會를求하고 六日午後五時半 第二會議室에서會見하고 幹事會側으로부터 高瀨幹事長(調查部第一課長)以下全幹事十八名 局部長側으로부터 栗原東亞, 松宮調查, 河相情報, 西歐亞, 三谷條約, 吉澤亞米利加各局部長이 出席하여 幹事側은 課長事務官의 「外交一元化」에對한見解와 그貫徹에關한決意를披瀝하여 此際局部長도 吾等의精神을理解하여 行動을가치하여주기 바란다는旨를 要望하자 이에對하여 栗原, 松宮, 河相三氏는 곳全面的合流의意思를 表示하엿는데 三谷, 西, 吉澤三氏는 諸君의精神은 全혀同感이오…

外相, 新妥協案을提示

【東京電話同盟】野村外相은 七日午後三時부터 省內大臣室에서 谷次官以下 局部長立會 高瀨幹事長等 課長事務代表十八名과會見 野村外相으로부터 非常時局의此際 吏道를그릇치지안토록 穩當한態度를 保持치안어서는안된다 閣議決定事項을 變更함은 不可能하나 諸君의 뜻하는바를 容納하여 一案을 어덧스므로 이것으로 諒解하기를바란다고 懇懇히 戒告하는 訓示와同時에 課長事務官側上申書에 對한 回答으로 外務當局修正案을 다시修正한 新妥協案을 提示하엿다 이에對하여 石井會計課長으로부터 同案을 檢討協議한後回答하겟다는旨를 述하고 同二十五分 右會見을 終了하엿다

妥協案의內容

【東京電話同盟】野村外相으로부터 事務代表에게 提案된 解決案은 如左한 主旨의것이다

在外商務官의 任免及 指揮命令에對하여는 外務大臣과 貿易大臣이 充分한 協議를하기로하고 또 通商事務에關하여는 兩省間에 扞格矛盾이 생기지안토록 兩省은 緊密한連繫를 保持키 爲하여 特別한 考慮를한다 그때문에 外務省에는 通商部를設置한다

貿易省案不遠解決?

【東京電話同盟】外務省事務代表幹事는 野村外相과 會見한後第二會議室에 會集하여 解決案을 檢討하엿는데 이는 外務省事務當局側의 意向을參酌하여 作成한것이라는것은 充分히 알수잇스나 事務當局으로서는 外交權確保의 立場에서 同案을檢討하여 不備한點이잇스면 이點을指摘하여 對策을 提示할것으로보이는데 何如튼 貿易省案도 不遠하여 解決을 보게될것이다 모理解하는바이나 萬一辭表를提出할境遇에는 獨自的判斷에基하여 行動하고십다고 回答하여 何等所得이엇시 午後六時三十分會見을終了하엿다

遠藤翰長 唐澤長官과協議

【東京電話同盟】遠藤內閣書記官長, 唐澤法制局長官, 武部企畫院次長은七日午前十一時三十分首相官邸에서 會同貿易省問題를圍繞한外務省紛爭對策을 協議하엿다

法律을몰라서 당치안흔悲劇을惹起

…에서十까지 法律에關係치안흔면아니될世上! 最近東京中野區小瀧町四二東京出版社에서 辯護士絲山貞規編著, 몰르면損을보는法律의日常相談知識이라는 難問題가解決되는알기쉬운 法律書가發表되엿는데 一般素人에게는絶好의議論相對이다。同書는 從來의어려운法律書와달러서 實際問題를取扱한것으로 金錢의貸借는勿論, 民事、商法、土地、家屋、離婚、相續、戶籍等의難問題와 누구던지알어야할 刑法上의知識까지곳解決되는 至極便利한것으로 同書一冊만잇스면 辯護士無用이다。그리고 同書는總頁四百頁定價二圓인데 特價一圓二十錢으로特賣하고잇다。希望者는前記東京出版社에葉書로申込하면 곳送本한다代金은後拂

人事·集會

◀金文輯氏 (國民精神總動員朝鮮聯盟總裁室附囑託) 被任人事次 七日來社

廣告

聖戰三年! 興亞의大業을擔當한帝國青年의使命重大하다!
中學講義錄
◇簡易速成으로中學全學科를終了
女學講義錄
◇家庭서獨學一年에高女全科를終業
大日本國
日本一의講義
創立以來三十有八年、敎授上無比한權威를行함
創立오래고信用두텁고內容새롭고敎授가細巧하고卒業이快速하고會費는低廉
大特典提供
新學期記念으로서特待生獎學金其他十大特典贈呈
東京神田駿河臺
大日本國民中學會
電話神田二二一一、三番
電話九段二二一九番(特設)
電話中野二〇一三番(特設)
振替口座東京 四二〇〇番

小學卒業뿐인青年은速히本會로와서中等敎育을修得하라!!
民中學會
藍綬褒章拜受
本會는通信敎育의功績에依하야褒章을밧자왓다
成功者續出
本會講義로獨學하야成功한名士各方面에多數輩出
入會의絕好機
目下入會의最好機、最新改訂版第一號부터配本합
葉書에「講義見本入會案內」申込하면本會로부터無代進呈합
講義見本進呈
振學立身案內及各種特典券添付

調味 醬油の素
特製 ソヤメント
소야멘트
소금과물로 五倍乃至十倍의 맛난간장(醬油)을簡單히 만들수잇습니다
國策線에 順應한 經濟的滋養調味料!
御家庭醬油로는…… 美味·榮養·經濟
釀造家原料로는…… 經濟되고簡易速釀
眞料品加工用으로는…… 經濟되고榮養豐富
發賣元
日產化學工業株式會社京城營業所
京城府長谷川町七五
資本金一億二千四百萬圓
大販賣店 (順序不同)
清津府北星町 中寅商店株式會社
城津邑本町 合資會社茂利洋行
咸興府黃金町 金星商會
平壤府里門里 廣田本店
京城府水標町 德永商店合資會社
江景邑中町 山本石六商店
木浦府福山町 合名會社松井商店
木浦府竹洞 鄭善洪商店
釜山府大廳町 山西商店
浦項邑本町 合名會社大上商店

切迫한本社主催音樂콩쿠-르

豫選 八、九兩日 於本社 決選 十一、十二兩日 於府民館

음악학도들의 가슴조리며 손꼽아 기다리던 본사주최 제사회음악콩쿠-르도 아프로 겨우 사흘 세번만 지고깨면 돌아오게되엇다 그리하여 팔일과 구일 이틀동안은 콩쿠-르에 나올 음악전사(音樂戰士)의 예선을 행하기로 되엿는데 팔일은 성악예선으로 오전열시 부터 구일은 바이올린과 피아노과의 예선으로 오후네시부터 각기 본사강당에서 열기로되엿다 그리고 예선에서 뽑힌사람들은 십일일과 십이일 오후칠시부터 부민관에서 공개경연을 할터인데 가을씨-즌을 마지한 악단의 성사는 일반의 인기를 붓돗고잇다

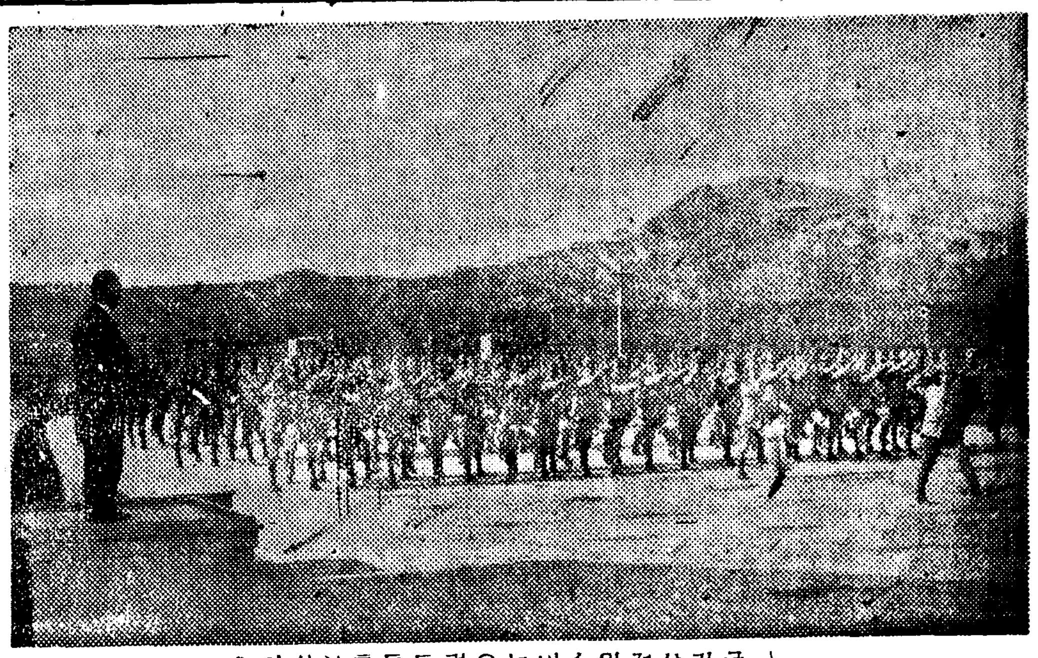

志願兵訓練所訪問

金光拓相意味깁게訓辭一場

정무총감초대의 오찬을 마친 금광(金光)척상은 오후二시 총감사를 자동차로떠나 동二시 삼십분 부외공덕리(孔德里)지원병훈련소에 도착하엿다 소생 일동이 도열한가운데를 척상은 소장 염원(鹽原)학무국장의 안내를바다 일단 교관실에들어갓는데 여기서 훈련소교관 해전(海田)대좌로부터 훈련소의 내력과 현황에대한 상세한설명을 들은후 다시 박그로나와 소생들의 황국신민체조와분열식등을 통하여 평소에 닥거온 이씩씩한 젊은이들의 훈련상태를 장시간에걸처 열심히견학한후 이것을 마치자 척상은 소생일동을 아페노코 『시국다난한 이때 반도민중을 대표하여 영예잇는 제국군인으로서 일어서게되는 제군의 임무는 지극히 무겁고 귀하다 ―』는 의미의뜻기픈훈사로써 일동을 격려한후 여기를 하직한후 일단 숙사인 조선호텔에 드러와 쉬엇다가 오후여섯시삼십분 중촌(中村)조선군사령관 초대연에 참석하엿다

(사진은훈련소열식을열람하는 금광척상)

歡迎茶話會盛況

有力者三百餘名參席

금광척상을 마지하여 발기한 관민합동의 환영 다화회는 경성부회, 상의회두공동주최로 칠일오후 네시부터 조선호텔에서 개최하엿는데 각방면의 유력자 삼백여명이 출석하여 하전(賀田)회두로부터 환영사를하고 이에대하여 금광척상으로부터 답사가 잇슨다음 한상룡(韓相龍)장헌식(張憲植) 전천상차랑(田川常次郎) 석원기차랑(石原磯次郎)씨 등이각각일어나서 한해대책문제 내선일체문제 참정권문제등을중심으로 희망의견등의 진술이잇슨후 화기애애한중에 다섯시반쯤되어산회하엿다

九月中電信取扱數

지난구월중한달까지 경성우편국의 한분과(分課)로잇던 전신과(電信課)가 시월일일부터 독립되어 경성중앙전신국(京城中央電信局)으로되엿다 한편 기보하엿거니와 이전신국이 전신과로 잇던마지막달인 구월중의 전보취급수를보면 다음과가치 놀라운숫자를보이고잇다 즉발신은 팔만이천사백십오통, 착신은 십삼만칠천오백오십이통, 중계신은 일백이십칠만사천사백칠십일통으로 이것을 작년이달에비교하면 일만칠천이백오십사통, 이만팔천이백오십사통 (이상증가)이 증가로 이것은 발전하는경성의면모를 말하고잇는것이라하겟다

太田博士招請

舫保記念講演會

조선간이생명보험창설이주년기념사업의 한가지로서 체신국에서는 경제학박사 태전정효(太田正孝)씨를 청하여다가 오는십륙일부터 십일월삼일까지 각주요도시에서 순회강연을 하기로되엿다 연제와 순회일정은 다음과같다

◀演題＝支那事變及歐洲動亂과我經濟

◀日程＝十六日 京城 十七日平壤 十九日 新義州 二十二日元山、咸興 三十日 大田 三十一日 光州 十一月三日 釜山

京城、上海間 國際電話開通式

昨日中央電話局에서擧行

경성에서 황해를 격한중국지나상해(上海)와의 국제전화개통기념식은 칠일오후세시부터 중앙전화국이층에서 거행하엿다 동식은 평팔중자(平八重子)양의 아나운스로 시작되어 고교(高橋)고상강사가 축예하니 시내전화와 조금도다름이업는 또똑한목소리로 부(府)상해등별지장으로부터의 축사가들려온다 다음하전(賀田)상공회의소회두와 상해일본 상업회의소 회두간에 축사 교환이잇슨후 송신국장과 하기(河崎)동맹사를 대표하여 등신경성지국장과 송방(松方)중남지 중국장과 장후등회의를 하엿고 산전(山田)체신국장과 복전(福田)회장간에 인사를 마지막으로 삼십분간의 기념통화는 끗낫다 또한 경성상해간의 통화요금은 보통일통화 일원사십전으로 부가되엇다 (사진은개통식광경)

十月八日(日曜日) 陰八月二十六日 壬戌日 寅
◀日出六時三十一分 ◀日入午後六時八分 ◀滿潮(仁川)午前十一時三十五分 ◀月出午前一時二分 ◀月入午後二時五十三分 ◀干潮(仁川)午前一時 午後零時二十五分

暴利米穀商人三名 東署가摘發處分

韓白米最高價格에四圓以上을덧거리질

"惡質去來"에痛棒!

부내 동대문서 경제계에서는 지난번 물가최고가격결정이발표된이후로도 게을업시 특히미곡가격에대하여 내사중 이던바 최고소매가격(한백미 석당삼십칠원오십전)을 무시한소매, 도매, 정미업자(폭리)를 탐하던 악질상인들이 그망에 걸리어 톡톡한유고처분을 당하엿다

부내 종로(鍾路)오정목 백사십이번지 정미업자 김영호(金榮浩)(?)는 지난구월십일부터 이달륙일까지에 한백미 여덟섬을 한섬에 사원오십전씩더 바다 삼백이십사원을 남겨먹고 신설정(新設町)육십팔번지 정미 곡물소매상 김현문(金顯文)(?)은 소매에잇서서 한섬에십삼원이라는 엄청난폭리를 탐하엿다하며 신설정(新設町)칠십번지 순흥정미소(順興精米所) 고희준(高熙俊)(?)은 지난달 이십오일부터 시작하여 이달사일까지 열흘동안에 백륙십오석을 한섬에 사원오십전씩 덧거리질을하여 칠백사십이원오십전을 남겨먹고서 경찰에 발각된것이라한다

無鑑札自轉車 徹底掃蕩할方針

京城府十一日檢查斷行

경성부에서는 감찰업는 자전거를 서울장안에서 모주리쓸어 업새자는작정으로 오는십일일 차량검사를 실시하기로되엿다 차량에는 도세부가규칙(道稅附加規則)에따라서 차량세가 붓기때문에 사용차량에는 감찰을붓처야하는데 요새 서울장안에는 감찰업는 자전거가 굉장히만하서 취체당국의머리를 압흐게할지경이다 부군서는 이러한탈세(脫稅)행위의 뿌리를빼낼작정으로 부내 사만오천개 자전거를 한대도빠트리지안코 모주리 검사를하여 위반자는 적발하는대로 처벌할터이라한다

『닙뽕號』모로코에

【다칼大日穀同盟】남대서양횡단에 성공하여 오일오후二시 불란서령 아프리카의『다칼』에안착한 세계일주기『닙뽕』호는동지에서 하루밤을 쉬고 육일오후시『모로코』의『다칼』비행장을 출발하여『모로코』의『아가딜』로향하엿다

忠北道에旱害義捐

五日本社李主筆이傳達

【忠北支社發】충북이남각도의 한해상황에대하여는 주지하는바어니와 본사에서는 이 미증유의 재해를 당하여 당장구제의손을 기다리고잇는 재민을 위하여 미성이나마 표하려고 한해지일분도에 각일천원의 구제금을 보내기로되어 벌써 며도에는 전달하엿거니와 작오일오전열시 본사 이주필(李主筆)이 충북도유(?)지사를 방문하고 정중한 인사과 아울러 의연금 일천원을전달하엿다(사진은 전달광경)

이에대하여유지사는다음과가튼소감을말하엿다

귀사에서는 여러가지방면으로 일반사회민중을 위하여 끈힘업는 활동을 계속하고잇는데 감탄하는 바어니와 이번 또 본도 이재민을 위하여 막대한 의연금을 주신데는 전도이재민을 대표하여 충심으로 감사함을 마지안습니다 이돈을 재민에게 알리는동시에 의연금은 가장 유효하게 이용하려고합니다운운

神饌畓

鎌入式擧行

금년금농민일을 기하여 감자(甘蔗)경기도지사가, 친히모를낸 신찬답(神饌畓)겸입식(鎌入式)은 칠일오전열한시부터 부천군소사면동리경기도농사시험장에서 이(李)경기도농회장이하관민백여명참가로 엄숙히 거행하엿는데 금년가치 무서운한발에도 불구하고 대풍작이엿다

傷痍軍人 懇談會開催

대일본상이군인회(傷痍軍人會)경기도연합분회주최 상이군인간담회는 칠일오후한시부터 경기도제일회의실에서 동분회고문안배(安倍)성대교수, 고교(高橋)여사교장, 하전(賀田)상의회두, 천야리무(天野利武)의사씨를 위시하여 감자(甘蔗)경기도지사, 고교(高橋)경성부윤, 제이십사단(師團)직업보도부주사재등(齋藤)소좌, 각부대(部隊) 직업보도위원등 약이십명과 일청전쟁이래의 상이군인 오십여명참가로열리어 상이군인의취직 또는 취직후의 보호, 체험담등을 중심으로 여러가지 협의를하엿다

더욱 이간담회석상 전번 어하사하옵신 황후폐하 어가(御歌)를각상이군인에게배부하엿다

第六回商工業者觀楓大會

場所 春川邑과淸平寺

路程과時間

十月十四日(土) 午前九、四〇 城東驛發(汽車)
〃 午後三、二六 春川驛着(〃)
十月十五日(日) 午前八、〇〇 春川邑發(自動車)
〃 〃 九、〇〇 淸平寺着(〃)
〃 午後一、〇〇 淸平寺發(〃)
〃 〃 二、〇〇 春川邑着(〃)
〃 〃 三、五五 春川驛發(汽車)
〃 〃 七、一六 城東驛着(解散)

時日 十月十四、十五兩日間

＝申請 十月十三日午前九時까지＝

定員 壹百名 會費 十一圓式

(集合과解散은 城東驛에서)

主催 朝鮮日報社

딱총

돈모흔데 방해라고 두자식을 죽인아비、 ○ 이러고도 돈모고 잘살기를 바라? ○ 만원전차의 불평을 갈녹당국에도 진정。 당국이 만족한대답을 주어다니 하와를 볼바게。

今日天氣……晴曇

日曜講話

◇貞洞第一禮拜堂 午前十一時 主의音聲을듯자 金永燮氏 午後七時 眞正한成功 卞鴻圭氏
◇天然町 石橋敎會 午前十一時 開拓 朴淵瑞氏 午後七時半 未定 姜鶴秀氏
◇三坂通敎會(鎌倉保育園內) 午前十一時 예수의祈禱 午後八時 金昌善氏
◇仁川松峴町敎會 午前十一時 基督敎人의生死觀 崔善氏 午後七時 우리는主의枝體 鄭三先氏 午後七時 救援 申新根氏
◇仁川大和町敎會 午前十時 磐石에집을지자 申新根氏 午後七時 예수의心을가지라 朴恩惠氏
◇仁川金谷町敎會 午前十一時 主를사랑하라 鄭三先氏 午後七時半 우리의할일 金知善氏

今日부터漸入佳境

世專、大同決勝에進軍

中等과一般準決勝戰

朝鮮神宮蹴球 第三日

京都蹴球界의興味와 期待를이끌게하는 第十五回 朝鮮神宮體育大會蹴球選手權大會 第三日은 七日正午부터 京城運動場에서열리어 昨報한바와가치 遠來의新爨東中이培材를 苦戰에 빠지게하면서도 猛攻의 페날티킥한개를 僧敗하엿고 東萊中學이、普成中學과 一對一同點으로 延長戰까지行한後 抽籤으로 앗가운계로 한서는中央이 準地方校의 雄國으로 中央의諸團을 無色케한바잇스스며 專門部에는大同工專이 中央佛教를 이겨 贓倒하고 世專이 藥專과 世專의因緣깁흔 決勝戰에 大同과 열더게되엿다 今八日은 正午부터 中東을 抽籤으로 이긴 永生과 培材、光成을 이또한 抽籤으로 이긴徽天農業과 普成이 各各準決勝戰을 行할터이며 一般部에는 興趣를 가장끄는 全咸興 對 松坪(淸津)의 準決勝戰이 열릴터인데 松坪은 지난五月의 全日本豫選의 敗北을 雪辱코자 가진秘策을 다할터이다 이날마즈막게임은 平壤 杜鐵으로서 一圈男名을떨친 昌業과 咸興이 對抗케되엿는데 得點가이 徽勝하리라는 豫想이다

【專門校準決勝戰】

大同5(2-0 3-1)1佛專

大同工專對 佛專의準決勝戰은同午後三時十分부터洪德瑞(主)李容一、鄭國振(線)三氏審判下에大同軍의 킥오프로 開始되자 開戰劈頭부터 大同軍의 優勢로 進行되다가 二分에 大同LI朴永錫의 크린·키으로 「一點을先得한 後 佛專軍은 二十分까지 大同軍에게 壓倒되어 게임을 進行하다가 二十三分에 大同LI朴永錫의 得點으로 또다시 二點을리-드 佛專軍大同에게 쎄아긴 뒤 HB陣에게 封鎖되고 無爲코 佛專軍 必死의 攻擊도 效果업시 前半을 마치고 後半에 들어가 九分에 大同LW金泰善이 크린·킥으로 一點을 더히 三對零으로 리-드하다가 十二分에 佛專軍 反擊으로 RI의 패스를 CF가 올라 妙防으로 失點 十五分에 大同RI이 鄭門前에서 길지안은 것이 되고 廿六分에 大同LW金泰善의 强蹴으로 또 一點을 加하여 五對零 佛專軍 最後까지 惡戰苦鬪하엿으나 大同軍의 壓陣을 突破치못하고 大同軍의 一方的게임으로 進行되다가 타임업 直前에 佛專軍 一點을 어더 五對一로 大同이 快勝하엿다 (게임七十分間)

【大同】【中專】
金寶慶GK李應烈
吳昌洙RF鄭鉉錫
陳德植LF朴貴鉉
鄭國振RH楊外得
朱東宗CH許仁用
崔昌義LH崔東仁
申秉元RW李東熙
裵洙洪RI李相熙
崔宇淳OF金三淵
朴永錫LI申英葉
金泰善LW金聖浩

世專3(1-2 2-0)1藥專

世專對藥專戰은 同午後四時三十七分부터 金和集 主 高宗烈 朴殷爽 線 三氏審判下에 世專軍 의킥오프로 開始되엇는데 前半二十分까지 兩軍 緊張狀態이든 熱戰을 展開하다가 二十七分에 世專CF李俊鎬의 크린 킥으로 一點을先取한後 藥專FW線의攻擊으로 反擊하엿스나 失敗코 三十分에 世專軍CF李俊鎬의 强蹴으로 또 二點을리-드 前半이 끗낫다 後半에들어 藥專 必死的으로 攻勢를 취하여 一點을 挽回하려고 前半라이어린가 後半에 藥專 恢復하려고 總攻擊을 開始하엿스나 世專HB陣의 防禦로 無爲로 二十分까지 膠着戰을 續하다가 二十一分에 世專LI의 오-토 보기조케 골인하여 三點을 리-드 二十七分에 藥專LI金錫宅 RI의패스를 바더 멋진것이 골인되어 一點을 得하여 氣勢가 돌엇스나 이어 一時的이고 世專軍에게 壓倒되어 苦戰을 繼續하다가 結局 世專軍이 三對一로 勝利하엿다 (게임七十分間)

【藥專】【世專】
金時淵GK金顯宅
金高鉉RF許銓洙
李淵熙LF朱炳坤
魏萬成RH李白鎭
金相賢CH柳東元
南基喆LH崔錫寬
金東熙RW金奎彦
金正麟RI朴正俊
李俊鎬OF李東淳
金昊金LI韓鍾柱
李容漢LW金奉善

延專中等庭球

養正制覇

東星決勝에惜敗

延專主催의 第九回全朝鮮中等校庭球大會第二日은 七日午後一時半부터 延專코트에서 擧行한바 養正李在應、魯炳瑞組의 孤軍奮鬪로 優勝하엿다

【準決勝戰】

【東星】勝【培材】
(林昌燁 朴泰古 4…1 田裕國 梁昌柱)
(尹正鉉 朴益來 3…4 崔炳順 洪炳雄)
(尹弘燮 李相熙 3…4 閔西基 柳寅錫)
(第一라운드)
(林昌燁 朴泰古 4…3 崔炳順 洪炳雄)
(第二라운드)
(林昌燁 朴泰古 4…2 閔西基 洪炳雄)

【養正】勝【協實】
(李相熙 梁南錫 4…0 崔容瑞 張萬鎬)
(秋義敎 李祖榮 1…4 李熙正 朴弘信)
(金在應 魯炳瑞 4…0 李昌植 白寅雄)
(第二라운드)
(李相熙 梁南錫 3…4 李熙正 朴弘信)
(第三라운드)
(金在應 魯炳瑞 4…2 李熙正 朴弘信)

【決勝戰】

【養正】勝【東星】
(秋義敎 李祖榮 2…4 朴益來 尹正益)
(李相熙 梁南錫 3…4 林昌燁 朴泰古)
(金在應 魯炳瑞 4…1 李相熙 尹弘燮)
(第二라운드)
(金在應 魯炳瑞 4…0 朴益來 尹正益)
(第三라운드)
(金在應 魯炳瑞 4…0 朴泰古 林昌燁)

國際式卓球

普專李君優勝

第十五回朝鮮神宮奉贊體育大會國際式單複式男子卓球選手權大會는 七日午前十一時부터 本社講堂에서 擧行하바 單式에는 普專의 李慶浩君이 優勝하엿다 複式에도 亦是 普專李慶浩、金相燕組가 優勝하엿다

(寫眞은 李、金組)

【單式決勝戰】

金相燕(普專)3…2 周鐘洪(普出)
李慶浩(普專)3…1 朴春傾(法專)

【決勝戰】

李慶浩(普專)…勝 金相燕(普專)

複式【第一回戰】

大學大(野邊 部 2…1 普專 金秉良 姜光錫)
大學大(端 桜 2…1 普專 洪江榮原)

【第二回戰】

總法(李在雨 朴春傾 2…1 科大 金相桶)
普專(金相燕 周鐘洪 2…0 學大 渡邊口)
普專(李慶浩 金在雨 2…0 專大 金八口)
專燧(朴金鈴 李相 2…0 學大 金鐵珍)

【準決勝戰】

普專(金相燕 李在雨 3…2 總法 朴鈴木)
總法(李慶浩 朴春傾 3…1 專燧 周鐘洪)

【決勝戰】

普專(金相燕 李慶浩 3…0 總法 李在雨 朴春傾)

이리하여 日本式女子部에 辛永初(慶北高女)複式에 辛永叔(慶北高女)組、日本式男子中等部單式에 關井(釜山一高)複式에 關井 加地(釜山一高)組、日本式男子一般部 單式에 高岸鎭 石完鉉 金鉉玉 本式男子壯年部單式에 (遞信局)組 日本式男子壯年部單式에 元漢(同德)組가 各各優勝하여 明治神宮大會에 朝鮮代表로 出場케되엇다

滿鐵4 鮮鐵3

大連滿鐵俱樂部對鮮鐵의 野球一回戰은 七日午後一時十分부터 龍山球場에서 藤井(球)谷野佐村(壘)三氏審判下에 滿鐵先攻으로 擧行한바 四對三으로 滿鐵軍先勝하엿다(閉戰二時五十分)

滿鐵 2 0 1 0 0 0 0 0 1 ―4
鮮鐵 3 0 0 0 0 0 0 0 0 ―3

東京六大學野球戰績

明大 0 2 0 0 0 0 0 1 0 ―3
帝大 0 0 0 0 0 0 0 0 0 ―0

◇慶立第二回戰慶應勝

慶 0 0 1 2 0 1 0 0 0 ―4
立 0 0 0 0 0 0 0 3 0 ―3

◀自轉車＝神宮自轉車決勝 午前九時 京城運動場
◀蹴球＝神宮蹴球第四日準決勝戰…咸興永生對培材(正午)、順天農業對普成(午後一時三十五分)全普專對松坪(午後三時十分)、昌業對咸興(午後四時四十五分) 京城運動場
◀相撲＝少年、中等、專門、大學一般戰 午前十時 京城運動場 相撲場 以上一般二十錢 學生十錢으로通用
◀少女陸上＝同德高女主催小學校陸上大會 午前十時 昌信町同德校庭

廣告

高等電氣熔接學校

軍需產業으로轉換者는 電氣熔接技術을!!

時代의要求에應하야 電氣熔接技術者를 養成하는 本校는 各工業方面의 需要에 應하야 ...

東京市代代木驛通

(每月一日開講 三個月卒業)

慢性으로斷念햇든 淋疾을고첫다

나의苦心體驗談

東京 菅野○○造氏談

저는 지금으로부터三年前의正月 홍에서도라오는길에 花柳病에 一夜를지낫습니다 그런데三日쯤 부터 고름이조금씩나와서 放尿할때에 아푸게되므로 異常하엿 이라고生覺하엿스나 남에게 부끄럽어 드러내치도 못하고 그날그날 끌어가다가 드디어견딜수업서서 診察을바덧더니 淋病인것을알엇습니다 놀라워서 每日治療를바드며 여러가지藥을服用하엿스나 도무지낫지아니하므로 더욱念慮가되엇습니다 其後아푼것만은 解除이 차츰업서젓스나 떡한것은 尿가濁하여 서 尿를검에업바더보면 淋絲가 相當히잇스므로 氣分이 不快합니다 아무 큰苦痛이 업게되엇습니다마는 술을 마신後나 過勞한뒤에는 반드시 고름이나오던지 아퍼서 퍽애를쓰는일이잇섯습니다. 술제 로낫지아니하므로 매일로多少라 도 좃케되리라고生覺하엿스나 그대로 오래되엿든 덧나던한患者에게 몇번 오래된 淋疾을 고칠수 잇는 藥을 찾고잇던바 新聞을보고 豊山院藥部에 이약을 주문하엿습니다 ...

淋疾이오래끄러結局 睪丸炎까지생겻스나

友人에게서드른家傳藥의德으로 아주完治되여奇效에놀나

神戶市 安藤○○氏談

저는再昨年가을淋疾에 感染되여서 곳加療하엿스나 뜻대로낫지 안코漸漸오래끄러 結局睪丸炎을 이르켜서 睪丸이붓고아품이激烈하여 다죽어섯습니다. 견디다못하야 親友에게더러노코議論하엿 드니 淋疾을덧내서는 東京豊山院藥部에잇는家傳藥이 第一잘드른다 試驗하여보라고勸하므로곳 一個月分代金引替로 註文하여服用하여보앗더니 ...

淋疾이덧나서 膀胱까지侵犯햇스나

福岡縣 佐藤○八氏談

저는慢性淋疾로困難을밧고잇삽더니 차츰덧나서드디여 膀胱이 에서膀胱까지侵犯하여 小便이頻數的으로마려우며 肛門附近이 氣分나쁘게아퍼서 金히想像以上의 苦痛이엿습니다 이苦痛에서速히 버서나고저 暫時新聞을보앗더니 淋疾이덧낫는데 퍽良效한家傳藥이 나서잇스므로곳 一個月分만註文하여服用하여보앗더니 ...

淋疾로고름과 아품으로

長野縣 內山○○氏談

저는今年正月에 淋疾에걸린뒤로 放尿할때에 견딜수업는 아품이잇고또고름이나서 아주이러날때에는 주체하기에 困難할程度이므로 놀나서 여러가지藥을 服用하여治療에全力을드렷스나 조곰도 效力이업스므로 氣分까지도 沈鬱하고顏色도나빠서 참으로悲觀하엿습니다. 이대로는 도저히 견딜수업스므로 新聞을보고 良藥을찻고잇섯는데 淋疾로아푸고 고름이만히나오는데 特히잘듯는다는 家傳의專門藥이 잇섯스므로먼저 一個月分註文하여服用하여보앗더니 翌朝意外의만큼 多量의 放尿가잇슨뒤로는 에띠우도록나아가서아푼것도 고름도날로업서지고 一個月後에는 아저 먼저서 淋疾이 나어버렷습니다. 이家傳藥의詳細는 最後에잇습니다

淋疾이慢性이되여 淋絲와 濁한것으로困難하더니

겨우깨끗이업서젓습니다

千葉縣 山田○○氏談

저는젊어서 淋疾에걸려 其後나오늘알만하면 또 再發하여 漸漸오래 끄러가게되엿는데 처음부터 안준것이거이업고單只 고름이 이때조금식, 나오는것과 尿를 보면絲絲이나 絲絲가른 淋絲가 잇슴니다이엿습니다마는 언제까지 고낫지안흐므로 診察하여 보앗더니 아주慢性이 된것을알고놀 랏습니다. 그後로 熱心이 여러가지 高價의 藥도服用하엿스나 亦是效果는업고 換節期와 過勞나不攝生을 한뒤에는 도리허惡化하여 고름과 淋絲가만히 나오고尿가 퍽濁하게되던지하야實로 고름을 바덧습니다. 淋絲와고 름이 조곰이라도 나오는동안은 絕對로 淋疾이 낫지안흔것이라 고드럿기때문에 어떠케던지해서 淋絲와 고름이 速히업서지는 藥을求하던가하고 新聞을 보고잇섯더니 家傳으로 治淋專門의名藥이잇섯습니다. 이家傳藥은 淋疾의고름과 淋絲이면 오래된慢性이라도 神奇하게 낫는다는것으로 이제까지에도 淋絲와고름의 罹病者가만히 全快되엿다하나 조속까지 여러藥으로도 失敗하엿 슴으로 半信半疑로 하여튼一個月分郵便으로 註文하여 服用하여보앗더니 이룸만에 아츰에小便이 퍽만이나오더니 其後나날이 눈에 뜨이도록 淋絲가업서 지기 始作하야放尿할때마다 尿가깨끗이되여한달뒤에는 淋絲는 조곰도업게되엇스며 尿道內에 고름도업서지고 淋疾은 깨끗이 全快되엿습니다. 이家傳藥의詳細는 最後에잇습니다

慢性惡性이라도낫는 淋疾專門名藥

豊山院藥部에傳하는家傳秘劑

淋疾로 고름이나오며 放尿痛이잇던지 尿中에淋絲가잇던지 淋絲가떠잇던지 尿가濁하던지 또는淋疾을덧내서 膀胱까지 侵犯되여 小便이 連續的으로 마렵던지 睪丸炎을이르켜 腫痛으로 呻苦하던지 攝護腺을侵犯當하여 肛門附近에 壓痛이잇던지 以上과가튼 症狀으로 呻苦하는이면 慢性이라도 惡性이라도 놀나게效能이잘 듯는 藥이 豊山院에 잇습니다 이 藥의名이 나타나서 이제까지의 罹病者가 만히도움을 바든 感謝狀으로 家傳의名藥이란 도못듯는王證로 頑藥하는것이 아닙니다 여러분께서 이러케 잘낫는藥이잇슴을 알으시오 아는것이 조흘것이 라고 말슴하는것입니다 이 名藥은 丸藥과 散藥의二劑를 內服하는 特殊漢方强力劑로서 반듯시 貴體質에잘마저서 一兩日中에 尿가만히나오고 尿道內에조곰 의不快도 업서지고 아푼것이 덧나던 淋疾이 아프고 고름이 만튼 慢性淋疾도 全快됩니다 ...

藥의作用은 二刃이며 其後나날이 눈에 뜨이게 낫게되는것을 알게되며 淋絲가放尿할때마다 업서지는것도 尿를보면알것이오 고름과아푼것 도業히업서지고 慢性惡性이라도 速히全快하십니다 效力이强하고 胃腸을害하지안습니다. 說明書가필요하시면엽서로 請求하십시오. 丸藥半月分 一圓九十錢 丸藥一月分 二劑合하여 一圓九十錢 散藥半月分 二劑合하여 三圓八十錢 送料四十錢 代金引替로도 送付합니다.

東京市本鄕區森川町百十三 豊山院藥部

振替東京八三五七一番

參茸精 最高速度補血強精劑 健康의源泉 人類의生命水 三・四五円

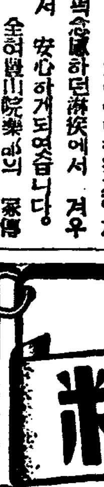

理想的榮養素含有한 嬰兒丸 肝氣・驚風・便靑・吐乳・夜啼 二十、四十、五十錢 朝日製藥株式會社 京城 支店:全州・奉天・北京

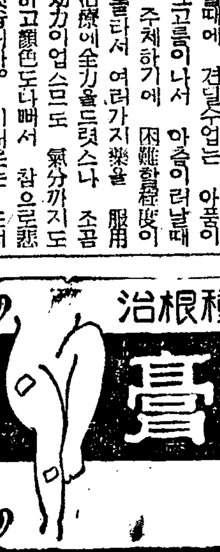

累試累驗百種根治 腫仙膏 五十錢 二十錢

感冒・流行性感冒 解感ピリン錠 頭痛・神經痛 咽喉カタル・ルーマチス等 ¥.20 .30 .50

松の實ミルクキャラメル 京城菓子株式會社

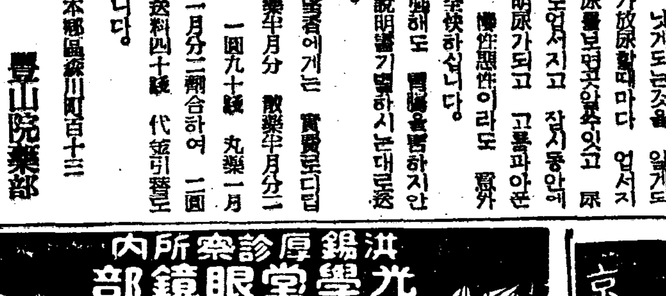

洪錫厚診察所內 光學堂眼鏡部 京城鍾路青年會館下層 電話光化門二二八番

中部版

商工業者를召集
物價統制와其他協議

【永登浦】지난칠일 오후한시부 내 영등포상공상담소출장소(永登浦商工相談所出張所)에서는영 등포의 중요한상공업자이십여명 을 소집하고 출구(出口)경성상 여러가지회리사와 경성상담소직원 을 초청하여 물가통제에 관한 건 상품사입에관한건등 상공진 흥책에대하여 조종의 타합이잇 (산후) 동세시경에 폐회하엿다

豐盛한人蔘景氣!
紅白蔘總額二百卅萬圓
蔘都開城에쏘다진黃金의벼락

【開城】삼도개성의 인삼채굴과 백삼제조작업도 지난오일로 일 단락을고하게 되엇다그러면금년 개성에 떠러진돈은 얼마나되 는가 즉금년삼채굴총평수는 이 십사만구천구백팔평으로 작년에 비해오만이천사백구십육평의 감 소를 보엿스며 총수확고는 오 십육만칠천사백칠십일근으로 십 일만륙천삼백려근의 수량이감소 되엇다 이때문에 전매국에 수 납(收納)된 금년홍삼(紅蔘)원료 근수도 이만여근이줄어 작년십 이만근이 십만근이되엇고 여게 따라 그배상액도 십여만원이줄 어 작년구십여만원이든것이 팔 십만원을보게되엇다한다 그다음 개성삼업주식회사(開城蔘業株式會社)에 백삼원료로 매도된후삼(後蔘)은 사십칠만칠천사백칠십 일근으로작년보다 구만오천백 여근이 감소되어 매도액도자연 감소될것이나 금년은 후삼가격 이 일차(一次)에작년보다 구십 전을 인상한관계로 오히려이십 만원의 증액을보히바 그총액은 일백사십구만오천구백여원이라한 다 그런데전기 홍삼배상총액을 합하면 실로이백삼십만원의 거 액으로요(蔘)개성 경제계는 특유 한 인삼경기에활기를 띄우고잇 다

金浦警防團
結團式盛大

【金浦】김포경방단은 지난오일 신여신사에서 결단식을거행하기 로되엇더바 그날오전으로인하여 부득이규정회의실에서 오전십일 시부터 도지사대리 화전형사과 장(大和田刑事課長)을 비롯하여 관계관민다수참열하에 성대한결 단식을거행하엿다 먼저국가봉창, 궁성요배, 황국신민서사제송, 전 몰장병의 의령묵도, 단원서령교 부 대화전형사과장의 령지봉독 도지사고사 대독, 삼말서장(森末署長)호시 권군수(權郡守)소천 리사(小川理事)의축사 단장박일 양(朴一陽)씨의인사가 끝난다음 황국신민서사제송, 단기에경례, 를하고 만세삼창으로산회하엿다 그리고역원은 다음과가치결정되 엇다

團長朴一陽 副團長俞秉顥 宋明成 班長權田稔男 鄭潤 鄭銀東

무(力武)경미소직공 강수봉(康周鳳)(三○)가명은 지난칠일오 후여덟시 오라분경에 부내용운 정(龍雲町)노경수(盧敬洙)의 음 식점에가서 술을마시고 돈도주 지안코 그냥가다가 주인과말다 툼까지하여 결국순사에게 통독 히꾸지람을 듯고나가서는 화김 에도용강정(龍岡町)빠ー『사키』에 가서도한분어서 술을먹고 술갑 세부를려 여급과 언쟁끄테 겨우모면하여 나와다 그길로다시 전기노경수의 음집으로가서 술 이취하여 왕정수설하며 이원삼 십전어치술을 먹고그냥 나오다 가결국유치장 신세를지게되엿다

河帖青年團優勝
江華青年團聯合體育大會에서

【江華】유사이래 처음되는 성 황을 엿우운 강화청년단연합 체육대회는 예정과가치 지행하 여 운종의미를일우엇섯는바 과 연 대회내용에잇서서 전체적으로 전시기분을 고무한만큼 일반관 중에게 새로운 인식을 주엇다 그리고 청년단으로의 입무도이 대회를 통하여 철저시킨바크 다고하며 당일은 관중이 무려 이만을 초과하는 성황으로 파 연 압로를 축복한바컷다 경기 에 들어가 각단에서 맹렬한응 원과 싸움이 들끌요하는 백 열적 접전으로 최후의 우승은 승점 철시만점으로 하첩청년단(河帖青年團)이 영예의 우승을 하엿고 다음으로 선원(仙源)이 준우승전으로 차위를 획득하 엿다 곳이여서 우승기수여식과 대회부회장 홍재룡(洪在龍)씨의 폐회로 성대히 제일회대회를막 치엇다

(寫眞은 優勝旗授與光景)

校舍新築基地로
三千坪買收決定
仁川商業專修學校盛運

【仁川】상공도시로서 실업만부 민을 포용한 인천에중등학교로 서는 인상(仁商) 인중(仁中)고 녀(高女)등 세곳밧게업서 매년 입학기만되면 소위시험지옥이버 러져서 일대사회문제를 연출하게되 자 이를조금이라도 완화시키고 공도로서의기술양성이 급선무인 판계로 작년에설립된 인천상업전 수학교(仁川商業專修學校)에서는 아즉교사(校舍)건축을 보지못하 이미재학생이 이백명에달하고잇 여 큰곤란거리이엿다 지난번에 동교후원회회장 김윤복(金允福) 씨와 김종섭(金鍾燮)씨의 진력 으로 부내송림정(松林町)에 동 교교사신축기지로 삼천여평을매 수케되어 지난칠일에 지주와계 약을마치고 금추부터 교사신축 에착수하려고 동교후원회에서는 목하교사건축설계를 하고잇는데 이학교의신축을 볼때에는 흡심 한인천의 입학난도 다소완화될 것이며 시국하에잇서서 인적자 원보충에큰기대를 가지고잇다

仁川穀物受檢組合
下半期의定總開催

【仁川】인천곡물수검조합(仁川穀物受檢組合)에서는 오는구일 오후한시부터 인천곡물협회(仁川穀物協會)누상에서 하반기정 기총회를열고 금년에 개정된곡 물통제에의지 허가제에 대하여서 도토의하리라고한다

一夜三處에서
無錢取食被捉

【仁川】무전취식하고 순사에게 설유당한것이 분하여 계속적으 로면행을 거듭하여 밀정유치장 에끌려갓다=인천부 률목정(栗木町)일백칠십일번지에 사는여

★……秋風에나부끼는갈순……★

仁川製繩業者陳情을
道當局에서一蹴
業者는再次陳情準備

【仁川】인천제승업조합(仁川製繩業組合)에서는 기보한바와가 티 지난칠일 동조합에서 인천의업 자에게는판매권을 자유로 해달 라고 조합원대표로 유창호(柳昌浩)씨수명이 도당국에 진정을 하엿스나 도당국에서는 인천만판 매를 자유로하게되면 통제바칭 의보이가아니라고 극히 강경한 태도를 취하므로 동조합에서는 조합원십여명의 사활문제이므로 재차판계당국에 그실정을 자세 히알리고 경기상업회사와 절충 하여 인천만은특한 편의를도 아달라는 재교섭을 하게되엿다 그런데 이것을도당국에서 영구 히거절하면 십여명에 따르는가 족들의 닥처오는생계가 끈어질 것이므로 이문제가장차 어떠케 전개될지 일반적미소를 비롯하 여 판게자는큰주목들이끄는터이 라한다

스리現行犯逮捕

【永登浦】부내신길정(新吉町)구 십오번지 송갑진(宋甲辰)(三○)은 지난팔월 십오일오후 네시경로 량진발 동대문행 전차속에서승 객의주머니 속에서 현금이십사 원이든지갑을 훔처낸것을 위시 하야 아치처녜의 번잡한틈을타 서처차 빼쓰를전후 오십여회수 천원의『쓰리』를 하다가 지난 유일밤 영등포서에 체포되엇든 데이외에도 공범이 만히잇서지 금잔당을 엄중히조사중이다。

奉恩寺再建工事
物價難으로着工困難
寄附承諾者의現金支給要望

【廣州】지난사월이십구일 대나 제 하이커의담배불로인하여 전 부소지된 광주군언주면 삼성리(廣州郡彦州面三成里)에 잇는대 본산봉은사(大本山奉恩寺)는 그 간에 복구공사를 하고저 동사의 간부는 물론각말사의 간부들은 물론불궤의상태로 각방으로노력 한결과 일반유지로부터 수만원 의 복구공사비(復舊工事費)의자 진출연이잇섯다함은 벌써보도에 기보한바어니와 동사주지 강성 인(主持姜性仁)씨이하 각간부들 은 속히복구공사에 착수하도록 노력하여잇는중이나 필요한목재 석재(木材,鐵材)는 물론세멘트 등의 기근이심한 현하비상시이 라 좀처럼해서는 구득하기어려 울뿐아니라 설사구득은 한다할 지라도 그대금을 곳지불치안코 는 못할형편이다 더구나자원을 연합한만원의 의연금도 현금으 로 들어오지안핫기때문에 공사 착수가 지연되어가므로 동사에 서는 교통이불편하고 현금을 지고 시내청진정(淸進町)오십번 지에 임시사무소를설치하고 더 옥맹렬한노력을 하는중으로 그 간에 만원돈이나 현금이수집되 엇스므로 현금이 융통되는데로 각종일품들을 구입하고 이미 기부를 하기로한인사는 현금을 속히보내주기만 기다리며 잇는 중이다

일건ー인천부 금곡정(金谷町)일 백사십륙번지에 사는 갈경미 소 여직공 최성녀(崔姓女)(二○)

仁川에또棄兒

【仁川】생후난이 비저냅 기아 는 지난 륙일 오전다섯시경에 공장에가는길에 마꾸전 성양회 사 뒤를밟음 지날시음에 길거 리에 생후한달비게 안되어보이 는 게집애를 강보차서 버린것 을즉시 창영정파출소 에 신고하엿다 그파출소에서는 어린애를 보호중이나 누구의소 행인지 모른다 어린애는 생후 으로보아 생활난에 그와가치버 린것갓다고한다

廢品更生의工場
仁川에서永登浦에進出
番大方町에萬二千餘坪을買收

【仁川】시국하에잇서서 폐물이 용이 상당한성과를 올리고잇는 이때에 인천사람으로서 영등포 에폐품갱생의 공장이 진출케되엇 다는바 그공장전신은 신흥제면 화학공업소(新興製綿化學工業所) 인데 그공장에는 이전에만철화 학시험소(滿鐵化學試驗所)의기사 로잇던 좌좌목(佐佐木)씨가다년 간 연구한결과 일반가정에서못 쓰는솜과 헝겁부스럭을 화학작용 으로 새것이나 조금도다름이업 시 만들게되엇스며 따라서각병 원에서 쓰고버리는 붕대『까ー 제』가튼것도재제조를하여 새것 으로쓰게되엇다 이공장의 기지 는 영등포번대방정(番大方町)에 일만이천여평을 매수하여 금추 에는 공장건축공사에 착수 하리라한다

東興鑛山鑛毒問題로
關係住民이蹶起
陳情、訴訟等을準備中

【春川】원주군부론면소곡리(原州郡富論面蘇谷里)의 동척(東拓) 계통 동흥광산(東興鑛山)은 부 근 약삼십정보논에 침전하여 매 년 막대한피해를입는다고 주민 들은 개광하던 소화십이년부터 동회사당국에이를 제기하여왓 스나 오금 아무방책도시설은 하 지안코 태도조차불분명하다고 신경을세게자는 궐기하엿다 그리하 여 회사와판게방면에 진정을 준비중이며 금년도손해액은 일 만원에 달한다고하여 손해배상 청구소송도 준비중에잇다한다

麟蹄의砂糖飢饉

【麟蹄】이제읍내에는 구월중순 경부터 각상점에 설탕이품절되 어 갈료리점음식점 려관또는일 반가정에서 음식물조리에 매우 곤난이라고한다

農村婦人相對로
假齒醫詐欺行脚
綻露되어仁川署에被捉

【仁川】경성부신마장정(新馬場町)구백팔십삼번지에 사는 려인 록(呂寅祿)(四○)과 그집에사는진 형기(陳亨起)(三○)는 각농촌으로 단니며 무허가로농촌부녀들의이 (齒)를 빼고도금을 금으로속여 서 칠원내지십여원씩밧고 가자 치과의사로 사기행위를 계속하 다가 인천서원에게 발각되어취 조중이다 그런데 지난삼일에는 부천군계양면(富川郡桂陽面)에가 서 황모(黃某)의아납니게를 빼 고도금을받고 현금십여원을사취 한사실을 자백하엿다 그리고여 죄가 상당만흔모양으로 계속문 초중이다

林業技術員들
模範林事項視察

【春川】강원도산림과주최로 도 내기술자회의를 잇흘동안열고는 곳뒤이어 모범림지(林業地)시 찰은 전촌(田村)과장은 삼십명 을인솔하고 지난오일경성으로떠 낫는데 먼저본부의영림서협장을보 고 평강(平康)군의야촌(野村)대

貧弱한漁業資金
所要額八百六十萬圓中에서
自己資本四百五十萬圓

【咸南文社發】어업협남의내막! 함경남도 수산과에서 조사한것 을보면 함경남도내 십일개어업 조합의 조합원 륙천오백여명의 일년동안의운용자금의 출처를보 면 다음과갓다

일년동안드는 어업자금은 (십 삼면도) 팔백륙십이만오천삼백 구십일원인데 그중 자기자금 으로하는것이 사백오십삼만오 천삼백팔십원 그리고 어업 조합에서 대부하는것이 삼십 삼만사천백구십삼원 그다음 삼 백칠십오만오천팔십사원은개 인의 고리채로서 충당하게된 다

이 개인고리채는 월삼푼의고 리로서 또 두전(頭錢)이라는것 을 일할이나제하고 또 판상할 때에 어획물을 낫게평가(評價) 한는등의 억울한 착취가잇서서 어민들은 도저히갱생할수업다 그런데 이갱생운동의 중추를 잡고잇는 어조(漁組)의 대부액 이 총액의 겨우사푼(四分)밧게 안되는 현상으로 지금과갈든현 상으로는 도저히 갱생의실현을 바라보기에 곤난한형편에잇다고 한다

忠南道產品出品
大連榮、果品評會에

【忠南文化】오는이십륙일부터 삼일간 대련(大連)상반교소학교(常盤橋小學校)에서 판동주농회(關東州農會)주최로 채소、과실 가공품의 품평회를개최할려인데 이에잇서 충남도의산품기증을대 전산업장려판에 의뢰해왓스므로 금후본도산품의 수출취인에조 흔기회이라하여 일반산업가는출 품기증을 희망하고잇다한다

故李亭洙君의
郡民葬嚴肅擧行

【全南文化】흥아의목표로제일 선에서 혈투하던 우리의 지원 병 이형수(李亨洙)군이 명예의 전사를 당하엿다함은 기보한바 어니와 그의군민장은 지난오일 오후두시부터 모교별량 소학교(別良小學校)교정에서 집행하엿 는데 그날내빈은 신패(新貝)전 남지사를 비롯하여 순천(順天) 기타판민 유지다수와 학교생도 천여명 참렬로 경숙 히거행하엿다한다

各地씨름大會
朴性奎君優勝

【馬山】팔월추석가절을 이용하 여 경남각지 김해(金海)、덕산(德山)가수(加守)칠원(漆原)등지 에의 남조선각지대회에 마산이 나흔씨름장군 박성규(朴性奎)군 은 각지대회에서 일등영광을입 엇다고한다

馬山旅館滿員

【馬山】마산경찰서에서는 부내 요리업카페ー음식점의 영업시간 이 오후한시까지에 제한된이후 으로 부내각여관은 공전의대번창 으로 매일초만원을 이루고잇다 이것은카페ー요리점의 시간제한 의영향으로 술먹고놀수업스니여 판으로가서 밤느께까지 노는것 이아닌가하여 부내각여판경영자 에게 자숙의경고문(警告文)을발 송하엿다

地方人事

▲神谷直助氏(麗島京東小學校首席訓導) 高陽郡延禧公立尋常小學校校長으로 榮轉人事次 六日 本社麗島支局來訪

重石盜掘黨員
京城와서被捉

【永登浦】수일전 큰양지파출소 아프로 커다란『트랑크』를들고 지나가는 거동수상한 행인을붓 심검문한결과 의외에도그『트랑 크』속에서 중석(重石)이오십근 시까이백여원가량의 물건이 나왓 당 이자는 강원도 춘천군북 면 천전리(春川郡北面泉田里) 에사는 박환영(潘煥明)(四三)으로 도굴한중석을 서울와서 팔려고 도라다니다가 붓잡힌것을 자백 하엿는데 소관영등포서에서는지 금여죄를 조사중이다

明年度砂防工事
嶺東三郡에注力
江原道서十萬圓計上

【春川】강원도에서 명년도에시 행할 사방공사(砂防工事)사업은 전부 영동(嶺東)방면에 기우려 동해선(東海線)선로보호에 전력 을쓰기로 결정하엿다 이안으로 론처음이나 효과는 막대하리라 하며 방금교통상을 착착정비하 는데잇서 큰도움이 될것이라한 다 지역은 양양(襄陽)강릉(江陵)울진(蔚珍)삼개군인데 면적 은 오백오십이『헤구다ー루』(町) 로 공사비는 십여만원을 예산 하고잇다한다

봇(大寶)양인영장으로동방하여 발하리라한다

江陵郡下各邑面
警防團一齊結團

【江陵】강릉경찰서에서는 지난 일일부터 오일까지관하의 각읍 면경방단을일제히 결단시켯는바 그의각단단장은 다음과가 치 임명되엇다한다

▲江陵=團長井出義 副團長吉田稻四郎 波多野繁 山本富臧 朴乾源

▲注文津=團長木村茂雄 副團長小川敬助 西本茂夫 崔秉子 中玉

▲連谷=團長李佑烈 副團長 洪

▲沙川=團長金鳳起 副團長洪

▲城南=團長李起鐸 副團長金在獻

▲玉溪=團長辛在俊 副團長金振秀

▲邱井=團長金在植 副團長崔在漢

▲城山=團長金信默 副團長崔在俊

▲旺山=〃 崔錢圭 副團長朴南植

伊川警防團結成

【伊川】강원도이천군내이천경 방단은오래동안 결성에대한준비 를 진행하고잇더바 지난칠일오 전구시부터 이천경찰서에서 이 천경방단 결성식을 거행하엿다 는바 초유의 성황을이루엇는데 이천경방단간부는 다음과갓다고 한다

團長金仁寬▲副團長本田勝巖▲消防部長梁在東▲警護部長金

時局映畵의『밤』
本報玉溪分局後援

【玉溪】지난칠일삼일오후일곱시 부터 옥계보통학교에서는 남대 천향장에서 시국영화회가 열렷 섯는데 일곡부터모여드는수천군 중은대성황을 일우엇다가 오후 열한시에 무사폐회하엿다한다

麟蹄警防團結成

【麟蹄】이제에서는 지난오일십 일시부터 각관공서원지방유지각 학교생도오백여명이 임석하여 당시 경찰서훈련장에서 경방단 결성식을 성대히거행함에 당하 여 산전서장(山田署長)의사회로 먼저궁성요배국기게양 국가합창 식사와 훈시가잇슨후기각종순 서로진행하고 국민서사제창과만 세삼창으로 끗마치고계속하여면 읍사잔동안후 동오후일시에 대성황리에폐회하엿다고한다

勞賃撤布를協議

【晋州】신진양군수(新晋陽郡守) 림언평(林彦平)씨의 착임은 내 신영이라는바 씨의 착임을따 라 곳 각면장회의를열고 거번 경남군수회의에서 진양군의 한 해대책으로결정된 노임산포할당 액 이십팔만원에대하여 토의결 정하리라한다

社告

今般本社에서左記와如히支局을更變하엿사오니照亮하시압

殷栗支局 位置 黃海道殷栗郡邑內

支局長 元得魯

昭和十四年九月十四日 朝鮮日報社 白

社告

右新任 支局長 元得魯

右解任 支局長 尹龍鎬

謹告

殷栗支局 記者 崔錫源 右新任 殷栗支局 白

新高山支局 總務兼記者 柳明熙 右新任 新高山支局 白

鍾城支局 記者 朴曉鄉 右新任 鍾城支局 白

普仁堂案內

藥草 材料로아노시고販賣하시라거던本藥房으로보내시요絕對正當한時勢로打算하여現金으로買入하겟나이다 京城鍾路二丁目 普仁堂藥房

醫生 이나其他名醫의조흔處方藥을調製하시라거던丸散貼藥을勿論하고 本藥房으로보내시요 絕對責任調製하나이다 京城鍾路二丁目 普仁堂藥房

補材 貼藥을服用하시라면人蔘鹿茸에唯一한乾材局 本藥房으로오십시요 藥材精選하여低廉히調劑하겟습니다 京城鍾路二丁目 普仁堂藥房

漢藥 乾材藥材를사시라거던반다시本藥房으로注文하십시요 人蔘鹿茸唐草材無漏具備합니다(時勢表要求次弟送呈함) 京城鍾路二丁目 普仁堂藥房

痼疾 로辛苦하시며治療方法을몰나苦生하시는분은 症勢를적어보내시면洋漢藥間에適當한治療方法을指導하겟삽 京城鍾路二丁目 普仁堂藥房

陸海軍御用藥
胃腸病·肺·肋膜に
中島の忠男
征露丸

단十分동안에雅淸한머리
리를만드는花王삼푸ー
花王シャンプー
화왕삼푸
淸楚한머리
淸楚한中에도 潤澤하고 산뜻한 머리면서! 緊張한生活을表徵하는 簡素한美야말로 가장 아름다운것일 것입니다。
要컨대부드러하게 머리를감고좋은洗髮料를選擇하시는 것이第一좋음니다
花王石鹸株式會社長瀨商會

煉
爽快한感觸! 魅惑的인香味 뒷맛의淸爽함 仁丹의煉齒磨가아니고는맛볼수업다
姉妹品 半煉·潤性·粉
森下仁丹株式會社

有名한 醫學博士 森田資孝先生推奬

머리가몹시아플때……노ー신
골치가갈러지는것가티쑤실때……노ー신
간간히번두머리를알을때……노ー신

ノーシン
노ー신

頭痛이아니라도머리가무겁고호릿호릿할때나
過度한讀書로睡眠이不足할때나
술을過飲하야그翌日氣分이
좃치못할때나
이노ー신한봉만잡수시면
神出奇妙하게도나을뿐만아니라
平時에服用하신대도
머리가아주明快해집니다
이藥은全國賣藥店에잇습니다
各藥鋪漢藥局에도무러보십시요

이商標에注意하시압

定價 四包入 二十錢 七包入 三十錢 十三包入 五十錢 二十八包入 一圓

發賣元 名古屋市東區京町二丁目 荒川長太郎合名會社 振替名古屋七五三番

長篇小說

사랑의 水族館 【58】

金南天 作 鄭玄雄 畫

雙魚挍花 (六)

전회를 걸고 나오면서 경히는 전표를 들고

『그럼 나가 보시지요』

하고 현순이와 함께 『현관』를 나왓다。

그러나 어떤 『회전』 점문의음식점아페서

『여기서 이야기나 하면서 저녁이나 먹읍시다』

하고 경히가 권하엿슬때 현순이는 또 한번

『괜찬허요。전 집에가 먹겟서요』

하고 사양하엿다。

『왜 회식이 실흐서요? 그럼 양식을 잡수실까?』

『아뇨 그런 말뜻이 아닙니다』

『그럼 들어 오서요。저두 오래간만에 외식 좀 해보게』

현순이는 또 한번 사양하엿스나 결국 경히를 따라 『자시끼』에 안내 되엇다。

식탁을 가운데 노코 서로 마주 안자서 차로 입을 추기며 저녁밥을 주문하엿다。

『양장점매담은 독신생활하는가요?』

하고 경히가 물어 본다。역시 그는 다른 사람의 생활이 알고 시픈것이다。

『네 혼자서 사니까 독신생활이겟지오』

하면서 현순이는 의미잇게 말을 더듬는다。

『네?』

하고 경히는 마치 현순이가하는말의 뜻을 모르겟다는 듯이 반문하엿다。

『혼자서 삽니다。』

현순의 대답은 의문의 여지를 남기지 안헛다。

『그럼 보지 잇던 자본으로 양장점은 차리섯겟군요。』

경히의 말에는 추궁하는 어조가 들어 잇다。현순은 잠시 생각하는듯이 가만히 안잣섯스나

『마담의 생활내용을 통이 모르서요?』

하고 묻는다。

『제가 악혀이 잇서요。』

현순은 다시 잠잠하니 안잣스나 이내

『미망인이조。중학교에 들어간 아들이 잇습니다。물론 아들은 시가에 잇지만。』

『네에 그러서요?』

하고 경히는 놀란다。

『시가에 가처 잇기 실혀서 혼자나와 양장점 하는가요?』

하고 현순에게 뭇는말에

『남편이 옛날사회운동을 하던 이래요。그래서 아마 부인두 그때 부터 신식여성이엇던가 봐요。』

경히는 『신식여성』이란는 현순이의 말이 재미나서 얼굴가에 우슴을 그려보며

『시가와는 내왕이 끈허젓나요?』

하고 뭇는다。

『아들이 잇스니까 가끔 다닙니다。남편이 적에 찻집가튼것두 경영해 보구 그랫섯던 기봐요。그러니까 부인두 아마 그때부터 신식으로 시가에서 인정을 바닷섯던 게지오』

『네에 시가에서 신식으로 인정을 바닷서다구……』

하고 현순의 말을 그대로 옮겨 보고 두사람은 소리를 내여 웃엇다。그때에 식사가 들어 왓다。밥은 저이끼리 퍼서 먹겟다고 심부름하는 여자는 내어보냇다。

『보통사람이 생각하는것 보다는 섬겨두 생활두 복잡한가봐요』

하고 국물로 목을 추기며 현순이가 말하엿다。

한참 아무말이 업시 저녁을 먹는다。저까락을 노흐며

『청의양장점은 독신주의자의 상점이겟네!』

하고 경히가 새로이 이야기를 던진다。

『참 대체루 독신들뿐이구면요』

『독신주의자 구락부 남두 가맹시켜 주세요』

하고 경히는 웃는다。

『무엇하러 경히씨가 독신주의자가 됩니까?』

『누군 무엇하려고 되는가요?』

현순이도 차를 따라 마시며

『할수 업스니 독신자지 누가 즐겨서 되겟서요』

하고 웃엇다。

『결혼하면 그만이지 할수잇수업구가 잇서요 그럼?』

어러한 경히의 말에 현순이 찻종을노코

『결혼두 혼자합니까? 의합해야 하지오 그리구 결혼 해서 안될사람두 사정에 따라선 잇지 안허요?』

하고 나즉히 말한다

『가령 양장점마담가튼이?』

그러나 현순이는 대답지 안헛다

『시가나 자식의 남편보구 제호하지 안는다면 그건더우슴지、안허요? 그리구 결혼하지안후 어떤에서 복잡한 생활을 경험하는것두 더 우습저 안허요?』

현순이는 이러한 경히의 말에도 아무런 대답을 하지 안헛다 그러나 한참만에야

『결혼에서 쓴경험을 맛본이두 독신생활의 실천자가 되는수야 잇겟지오』

하고 말하엿다

娛樂과 趣味

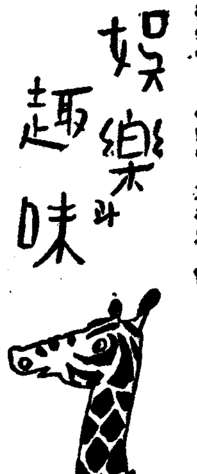

RKO라디오映畵 "우리애기敎育"

九日부터若草劇場에서封切

梗槪

『뉴-욕』 박물관에 근무하고 잇는 젊은 동물학자(動物學者) 『데빗드、헉슬레-』는 삼러나 기부한다는 사람이잇서서 그의고문변호사인 『괴-빅디-』와 『쩔푸』장에서 만날 약속을 한다。 『쩔푸』장으로간즉 어떠돈만

뎃슬째부터 친한 동무란것이엇다。

이듬날 『데빗드』는 도착됨 연구재료를 가지러 박물관에 가려고하자 『수-잔』이 전화를 걸고 지금 자기 방에 범(豹)이 들어왓스니빨리와서 구해달라는것이엇다。 『수-잔』은 범을『우리애기』라고 불럿다。그리하여 『수-잔』은 『데빗드』에게 우리애기를 자기의 별장(別莊)으로 갓다달라고 청한다。

이리하여 사건은더욱 얼키어들어가 결국 『수-잔』양이 사랑의개가(凱歌)를 부르게까지되기에 이른다는 명랑한가작이다。(사진은 同映畵의 一場面)

라디오

十月八日(日)

▲午前七時二〇分 宮城遙拜 라디오體操
▲同一一時五〇分 氣象通報
▲正午(東)時報 오늘알아두실것
蹴球=神宮奉讚蹴球試合實況—京城運動場으로부터中繼—
▲午後零時三〇分、뉴-스
▲同三時三〇分 咸興秋季競馬實況(國語)(咸興)—咸興競馬場으로부터—
▲同四時 뉴-스
▲同六時 라디오스켓취 〃가을저녁〃—林鴻恩作 指導 高在天 참새 학교
▲同六時二五分 産業뉴-스
▲同六時三五分 修養講話
▲同七時 뉴-스、天氣豫報 李敦化
一、卽興曲作品二十 쇼팡作曲
二、마스르카作品三三의四(同)
三、練習曲作品 二五의九(同)
四、練習曲作品一五七 라프作曲
五、사랑의꿈 리스트作曲 六、갑피넬라 同 金元福
▲同八時 京城歌謠 一、배[illegible]歌 二、興打鈴 三、오돌똑 四、사발歌 五、놀량打鈴 六、靑春歌 七、노래가락 八、唱婦

第一放送

▲正午(東) ▲同六時 ... ▲同七時三〇分(東) ... (寄語中繼) 五〇分(東) 十分

新秋高手對碁戰

殘手는 蚌之胎珠 戰墟에 秋風蕭颯

觀戰記 權 秉 郁

局上에 腥風血雨는 거이끄롬마처고 殘才는 망水湧山出로 나오다 黑 丙의 一三은 不必更問이고 白이 또拔手하엿스나 已의 六이 꼭要緊일까 旣往應變하는데 따라 有利한듯 하다 庚의 七黑點어 後手된은 如干 遺憾이 아닌저 處勢의 老鍊한 手段어 여기저기 露出한다 隙穴當線 一〇에 一間飛로 夾着하니 이는 장래 自陣에 禍根을 芟除하고 또 黑馬를苦境에 빠트려너흘 秘算이다彼瘐氏도 아마 心火가 暗動한듯 그러나 어찌할수업서 卯의 一一로 뛰어나가니、참자미잇는 揚面인저 白一二六乃至 一三七은 姑却하고 이修羅한 縱橫戰術이 어디가 切實한지 淺思에는 癸의 一五中宮梅花點에 折取하는것이第一 조흔듯하다 白은 그도不顧하고 戊의 九로 間出하니 이는 아모리 보아도 借榮이 못된다 이제야 黑이 겨우 先手를 어덧스나 壬의 一一에 一子歸念이 慈佛여될까 白어 果然三軍을 먼저 鑒殺하니 壯하다 白三三四와 黑戊의一三은 別無優劣이고 以降 白子의一一까지는 곳 鏈功을 기다린다 戰跡을 巡禮한다면 殘手迺化가 마치 蚌之胎珠 要月盛衰와 갓고 싸움터에는어언간 秋風이 蕭颯하다

【18】 白 盧史、楚☆黑(先) 齋藤正和 (四目半出)

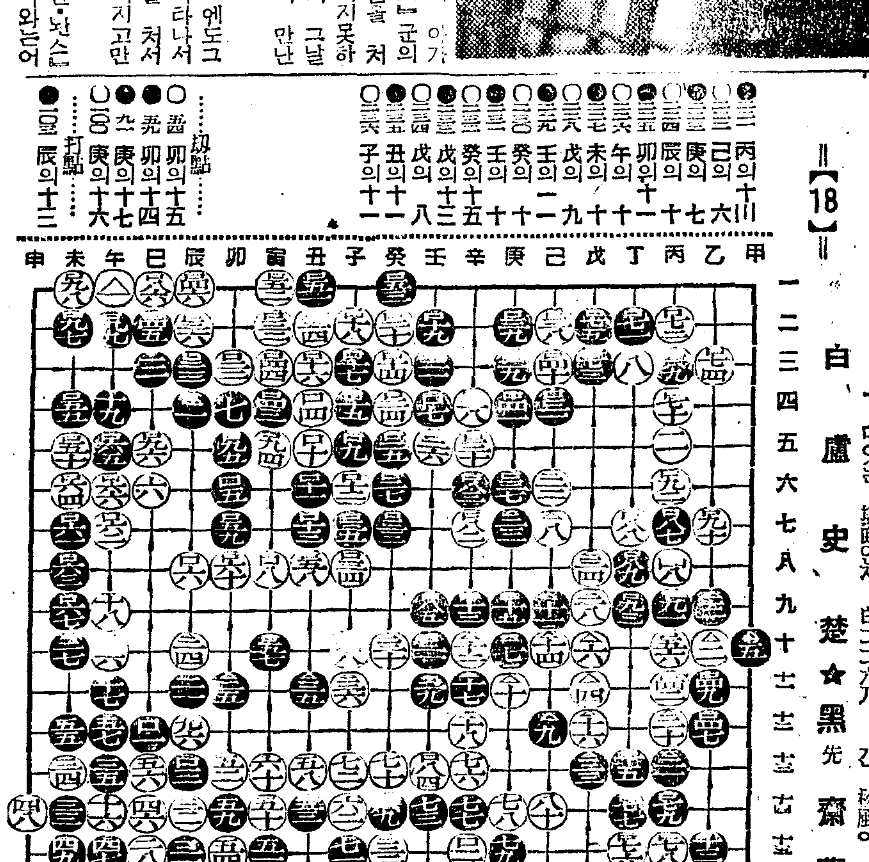

現代風雲兒列傳 褐衣의나폴레옹 突擊하는히틀러 ⑥

이러한 희망에 기운홈어 더참모본부(參謀本部)도 입밧국인도 전선의 병사들도 다시금 옛날의 생생한 기운을 회복하게 되엇던것이다。

일천구백십팔년의 봄이야말로 독일군에게 잇서서는 최후의 승리를결정하는 천무후의 조흔 기회엿다。

그러나 세상의 일은 마음대로 뜻대로 안되는것인지 독일의 백만의 노동자가 별안간、그야말로 별안간 동맹파업(同盟罷業)을한 것이엇다。

아아 이거야말로 가증한 유태인놈들의 책동이엇다。

革命의旗幅아래隱身 秘密히 政治運動에着手 (青年期)

십일월구일 새벽공기를 깨트리고 백림(伯林)의 노동자대중의 적기(赤旗)를선두에 펄럭이며 구름가치 거리로 몰키어 나왓다。

『궁성으로 가자!』

『재상(宰相)관저를 점령하자!』

그들의 소동은 시간이 갈수록 점점 험악하여갈뿐이엇다。

유태인(猶太人)『리-프크네히트』일파인『스팔탁스』는 벌써 맹렬한 연설전을 개시고잇섯다。그들은 연설문을 시내의 거리거리마다 파송하여서 공산주의(共産主義)의 정치이상을 선전하엿다。

그들은 그들중에서 면면대표를뽑아서 재상을 만나보고 마즈막 담판을하기로 결정하엿다。

『지금이야말로 노동계급이 자기의운명을 스스로 자기의 손으로 결정해야만될때가온것이다。그러므로 민주주의(民主主義)를 완전이려용하는 정부가 필요한것이다!』

재상과 만난 다섯명의대표의 의견은 이러하엿다。

×……×

그러나 결국 이러한 면회를 게기로하여 새 내각(內閣)이 성립되엇던것이다 이것이야말로 혁명(革命)독일의 최초의 책임을 지는 정부엿다。

사회민주당(社會民主黨)으로부터『에-벨트』『샤이데만』『란즈베룩』등 세사람과 독립사회당(獨立社會黨)으로부터『하-제』『지트만』『버-드』등 세『사람파-』합 여섯사람의 인민위원회(人民委員會)가 신독일의 집정관(執政官)으로서 결성되엇던것이엇다。

이리하여 이날 오후두시 제국의사당(帝國議事堂)의 〃빨코니-〃에는 사회민주당(社會民主黨)의 간부들이나타나서광장(廣場)에 몰켜잇는 군중을 향하고 큰소리로 외쳣던것이다。

『이제 옛날의 묵은 국가는 멸망하고 노동계급의참다운 민주국가(民主國家)가 탄생하려고한다。이때를 당하여 우리들이 가장 주의하여 될것은 자중(自重)과 질서(秩序)다 그것으로 말머아마 〃푸로레타리아〃의 승리를 굴욕의 구렁이로부터 구출해내지안흐면 안된다。』

말을 마치자 수령(首領) 『샤이데만』은 두손을 노피 처들고 부르지젓다。

『독일공화국 만세!』

역사상 여지껏 들어본 기억이 업는말을 들은민중은 그야말로 미친듯、모자를 벗어던지며 소리를질르고 기뻐 날뛰엇다。

『독일공화국 만세!』

이극적순간으로부터『독일공화국』은 비로소 고고의소리를 지르는것이엇다。

×……×

혁명에 의해서 성립된 인민위원회는 물론 하나의 가정부(假政府)엿다。

그러므로 연합군(聯合軍)과 강화조약(講和條約)을체결하기위하여는 우선 무엇보다도 권위잇는 정치조직(政治組織)을 만들지안흐면 안되엇다。

일천구백십구년 이월—『와이마-르』에 모힌 국민의회(國民議會)는 이월십일일에 여지껏 인민위원장(人民委員長)으로 잇던『에-벨트』가 대통령(大統領)으로 피선되엇다。

이때에『히틀러-』는 제이의고향『뮨헨』으로 몰아가 연대(聯隊)에 근무하고 잇스며 비밀히 정치적운동을 준비하고잇섯다。

(사진은 大戰當時의『히틀러-』=×표=)

急性淋疾·亞急性淋疾·慢性淋疾

淋疾

타루다링
タルタリン

安全한化學內服療法

タルタリン錠은 特히淋菌에對하여 選擇的으로 殺菌力이顯著히强烈한 細胞染色力과 深達性이잇서서 炎衝한尿道에 鎭痛的으로作用하는 特質을具備한 一新化學藥品입니다

タルタリン錠은 淋菌의 發見者『나이셀』博士가 治淋劑의 不可缺要件으로써 提唱한 殺菌·鎭痛·深達의 三大作用을 兼備한故로 タルタリン錠의發見은 淋疾治療上 內服劑의 利用價値를노핀 빗나는化學上의所産이라고 稱할수가잇습니다

特異的 殺菌·鎭痛·深達 作用

●殺菌力이極히顯著함

タルタリン錠의 患部細胞에對한 殺菌力은 極히 著名합니다 タルタリン의 細菌學的 實驗成績에依하면 本劑의 一萬倍稀釋液中에잇서서 이미 生菌의存在를 認定할수업습니다。タルタリン錠을 內服할때는 尿는褐色이되고 그 經路에잇는菌은 持久的으로 殺菌됩니다。

●炎衝한尿道에鎭痛的으로作用함

淋疾感染當初는 劑熱症狀때문에 각금局所處置를 施行치못하는結果、治療의 機를失하는 경우가 만습니다。이러한대에 タルタリン錠의內服은 尿道의炎衝을 업새고 尿意·灼熱感、刺痛、分泌等의 自覺苦痛을 緩解하고 急性淋疾의劇症을 頓挫시켜서 可恐할 合併症을 防止합니다。

●深部滲透作用이强大함

淋菌의 性質上 治淋劑에 가장 重要한性質은患部深達性이다。淋疾治癒의 遲速은 첫재 深達力如何에 依한다고까지합니다 タルタリン錠의 深達性은 結締織上層或은 深部細胞에 棲巢하는 陳舊頑固한 淋菌에對해서도 有力한深達作用을 發揮하고 疼痛並淋絲를 漸減시키고 尿를淸澄化하고 慢性淋疾에對한 治療價値를 顯著히增大시킵니다

●副作用업는安全한內服化學療法

タルタリン錠은 藥効溫和해서 胃障害·發疹·噯氣·色素沈着等의 念慮가업고 長期連用할수잇스며 또는 藥價低廉한故로 患者의治療費를輕減시키고 注射或은 洗滌에代身하여 優秀한 治淋効果를 認定합니다

タルタリン錠은 特히 淋菌에對하여 選擇的으로 强力한殺菌力을 가지고잇는外에 其他의 尿路雜菌에對해서도 有力한殺菌效果가 確認되고 잇습니다 尿路疾患을 訴하는患者의 細菌學的 檢鏡에當하여 淋菌以外各種雜菌과 混合感染에 依한경우가 甚히만흔것은 臨床諸家의 日常經驗하는바입니다。어러한경우 タルタリン錠은 淋菌은勿論이고 雜菌에對해서도 綜合的殺菌効果를 發揮하고 治療의 萬全을期待할수잇습니다。

ST-86

『價格極히低廉』

包裝及定價
三〇錠 一·〇〇
一〇〇錠 三·五〇
三〇〇錠 六·五〇
一〇〇〇錠 一七·〇〇

全國藥店에서販賣함
萬一品切時는近處藥店에 御下命을乞함

シオノアスピリン製造元 株式會社 鹽野義商店

大阪市東區道修町三丁目 振替口座大阪八一番
東京市日本橋區本町二丁目 振替口座東京五四五五番
京城府黃金町二丁目 振替口座一六四番
奉天·天津·上海·廣東·漢口

松竹映畵
10月2日より上映時間表
踊るホノルル 10·00
虹晴れ街道 11·22 3·05 6·55
ニュース 12·24 4·09 8·00
四人の復讐後篇 12·38 4·23 8·14
新しき家族
踊るホノルル 1·43 5·23 9·14
『次週上映『桑の實は紅い』『四人の復讐』』
明治座

日活映畵 四日より九日まで
山彦 呪文 11·00 2·40 6·30
アトラクシヨン 1·45 5·25 9·10
ニユース 12·00 3·40 7·30
光われ等と共に 12·10 3·50 7·40
入場料五十錢均一
アトラクシヨン·テイチク專屬 服部富子·櫻井健二·出演 歌謠ショウ
黃金座

新興
京日ニュース·大每ニュース上映
一回十一時·二回二時半·三回七時
新興京都の新女性悲愁篇 若妻 新田實 山路ふみ子
新興京都うぐひすコンビ大友·高山が唄ふ 姬君大納言
五日より十日まで
京劇

10月9日より上映時間表(早朝割引)
赤ちゃん教育 10·50 2·45 6·40
地中海(豫告篇) 12·35 4·30 8·30
東寶映畵(豫告篇) 12·45 4·40 8·40
ニュース
女の教室(中後篇) 1·00 4·55 8·55
東寶映畵若草劇場 電話本局 ②五四番 ③七一番

10月3日より10月8日まで上映時間表
ニュース 10·45 2·53 7·05
朱と綠(前) 10·57 3·05 7·18
朱と綠(後) 12·19 4·27 8·20
極樂オペレツタ 1·31 5·39 9·32
大陸劇場

5日より
RKO特作 花嫁の秘密 バーバラ·スタンウイック 主演
全勝キネマ特作 河童の仇討 天津龍太郎 主演
メトロ特作 椿姬 グレタ·ガルボ主演
近日來演 漫笑座
第一劇場

朝鮮聲樂研究會 秋季特別大公演
十月七日부터十一日間
金容承 脚色
唱劇新作 春香傳 全篇
萬古不朽의名劇春香傳 朝鮮의重要寶典 情操教訓 研究會의자랑거리인唱劇春香傳 더욱히새 脚色하여七幕十六場으로된春香傳 朝鮮聲樂研究會가愛劇家諸賢에게 드리는新秋의膳物이외다
次週上演 金容承 脚色 唱劇 沈淸傳 六幕九場
『特出』한여러분의絶對援助와同情으로날노자라나든靑春座巡業船은지난六日로닷치고、잠간동안西鮮地方巡演의길을떠나게되엿습니다 安寧히게시십시요
東洋劇場 電話光 二二五四

十月六日—八日 (日本大名題公開)
晝夜二回 一時 七時半
料金 大人 階上 三十錢 階下 二十錢 一均
プロメトイス(日本解說)
松竹大船特作 彼女は何を覺えたか
監督 主演
『チンギスカーンの後裔』 Wブドフキン
英ゴーモンブリティッシュ特作 東和商事社特別提供 『月光石』 主演
桃花劇場

十月八、九、十日 안동
演劇號
新作劇本發表週間!
多恨 朴順女 女史의 性格숨은 演技를 乞期待!
YKH 스윙그·알벰
東洋의쌀리-템플 當年六歲少女歌姬
金吉子孃 出演
相對役 金順德孃
羅津 初瀨座에서

十月六日—八日 晝夜二回 一時 七時半 料金 大人 階上 二十錢
大每ニュース
東寶映畵社超特作 青春野球日記 監督 渡邊邦男 主演 佐伯秀男 高田稔 霧立のぼる
京城撮影所特作 洪吉童(續篇) 監督 李銘牛 主演 羅雄 李慶善 李錦龍
マスコット社特作 丸榮映畵社提供 『西部の掟』 主演 バート·テレノン ハリー·ケーリ
新富座